MAXIMA

Só uma escravidão é honrosa: a do reconhecimento.

P. Sauvage

EDIÇÃO DOMINICAL — 2 SECÇÕES — 20 PAGINAS — 50 Centavos

Diario Carioca

Fundador: J. E. DE MACEDO SOARES

DOMINGO 9 ABRIL 1944

ANO XVII RIO DE JANEIRO — Diretor: HORACIO DE CARVALHO JUNIOR — PRAÇA TIRADENTES N.º 77 — N. 4 350

BIBLIOTHECA NACIONAL RIO DE JANEIRO DO CONT. LEGAL 4a. SECÇÃO

Zhukov

ENQUANTO KONEV PENETRA NA RUMANIA

Zhukov Invade a Tchecoslovaquia

OS RUSSOS DOMINAM O ABASTECIMENTO DAGUA DE ODESSA

Em Moscou, 44 Salvas de 548 Canhões — O Exercito de Zhukov Avançou 120 Quilometros Sobre Montanhas — Benes Sauda Stalin

De Moscou, a Associated Press informa: O marechal Stalin, comandante em chefe dos exércitos soviéticos, baixou a seguinte ordem do dia, endereçada ao marechal Zhukov:

"As tropas da primeira frente da Ucrania tendo infligido derrota ao inimigo, no sopé dos Carpatos, atingiram as nossas fronteiras de Estado com a Checoslovaquia e a Rumania.

"Perseguindo o inimigo em retirada, as tropas desta frente capturaram a cidade de Seret e mais de trinta localidades habitadas em territorio rumeno, ao longo de uma frente de 200 quilômetros.

"As unidades e formações que se distinguiram particularmente nos combates pela derrota do inimigo no sopé dos Carpatos e na travessia da nossa fronteira sudoeste trarão, de agora por diante, o nome dos Carpatos e serão recomendadas para a concessão de ordens militares.

"Hoje, ás 20 horas, a nossa capital Moscou, em nome da nossa patria, saudará as nossas valorosas tropas da primeira frente da Ucrania que atingiram as nossas fronteiras de Estado a sudoestes, com 24 salvas de artilharia de 324 canhões.

"Pela excelencia das operações militares, exprimo os meus agradecimentos a todas as tropas sob vosso comando que tomaram parte nos combates pelo atingir as nossas fronteiras de Estado a sudoeste.

"Gloria eterna aos heróis que tombaram na luta pela liberdade e pela independencia da nossa patria! Morte ao invasor alemão! — (a) Supremo comandante-chefe, Marechal da União Soviética, J. V. Stalin."

AO MARECHAL KONEV

DE MOSCOU, A ASSOCIATED PRE-SS DIZ: — O marechal Stalin, comandante em chefe dos exércitos soviéticos, baixou a seguinte ordem do dia, endereçada ao marechal Konev:

"As tropas da segunda frente da Ucrania forçaram o rio Prut, ao norte de Jassy, num setor de 170 kms., irromperam através das defesas inimigas e capturaram as cidades de Botosani e Dorohoi e mais de 150 localidades habitadas e, perseguindo as tropas inimigas, atingiram o rio Sereth, ao longo de uma frente de 85 kms.

"Para comemorar a vitória, as unidades e formações que se distinguiram particularmente nos combates pelo rompimento das defesas inimigas e no forçar o rio Prut trarão, de agora por diante, o nome do Prut e serão recomendadas para a concessão de ordens militares.

"Hoje, ás 21 horas, a nossa capital, Moscou, em nome da nossa pátria, saudará as nossas valorosas tropas, da segunda frente da Ucrania, que romperam as defesas inimigas e forçaram o Prut, com 20 salvas de artilharia de 224 canhões.

"Pela excelencia das operações militares, exprimo os meus agradecimentos a todas as tropas sob o vosso comando que tomaram parte no rompimento das defesas do inimigo e no forçar o rio Prut.

"Gloria eterna aos heróis que tombaram na luta pela liberdade e pela independencia da nossa pátria! Morte ao invasor alemão!

"(a.) Supremo comandante em chefe, marechal da União Soviética J. V Stalin".

De Londres informa a Reuters: — Após a noticia da ordem do dia do marechal Stalin, anunciando que o exército russo atingira a fronteira da Tchecoslovaquia, o doutor Eduardo Benes, presidente da Republica

(Conclue na 6ª pag.)

A Bandeira Tcheca Hasteada no Alto dos Montes Carpatos

O Ministro da Guerra de Edouard Benes Exorta o Povo a Cooperar Com os Seus Libertadores

Edouard Benes, presidente da Checoslovaquia

LONDRES, 8 (R.) — Logo após a noticia, anunciada oficialmente pelo marechal Joseph Stalin, primeiro ministro e comandante supremo dos exércitos da U. R. S. S., de que as tropas soviéticas tinham alcançado as fronteiras da Checoslovaquia, o ministro da Defesa do governo checo no exilio, general Sergei Ingr, dirigiu, pelo radio uma mensagem aos seus compatricios, nos termos seguintes:

"Em futuro próximo, toda a Checoslovaquia ficará livre dos alemães e dos rumenos. Para auxiliar a pavimentar o caminho para os exércitos aliados, o povo checoslovaco, em peso, deve usar de todos os meios de combate e reação contra inimigo e sua organização. Devem os checoslovacos adotar não apenas a resistencia passiva e a intensificação da sabotagem, mas tambem a ação direta.

A' retaguarda das vitoriosas forças russas e checoslovacas, chegará ao país, logo que a situação militar o permita, o organismo do governo checo. Esses corpos governamentais, em intima colaboração com o Comité Nacional, administrarão o territorio libertado, de conformidade e segundo as leis checoslovacas. Enquanto isso não se puder verificar, o Comité Nacional, juntamente com os comandantes dos exércitos soviéticos e checoslovacos garantirão a ordem e a segurança.

O governo checoslovaco presta profunda homenagem aos que perderam a vida colaborando na liberdade da primeira parte do nosso territorio e exprime sua profunda gratidão aos comandantes soviéticos e checoslovacos e ás unidades que contribuiram para esse objetivo.

O governo checoslovaco recebe com gratidão e satisfação a noticia de ter o exército soviético alcançado a fronteira da Checoslovaquia.

A Checoslovaquia, que foi a primeira vitima da agressão germano-hungara, será o primeiro Estado europeu ao qual a liberdade será restituida pelos exércitos aliados.

O governo checoslovaco acredita que nada deterá essa vitoriosa marcha. Sauda com alegria o fato de que entre os que, no exército checo, estão levando a liberdade á Rutenia Sub-Carpática, se acham muitos de seus filhos, que assim mostram, da maneira mais clara e indefectivel, que a Rutenia Sub-Carpática jamais cessou de sentir-se e considerar-se como parte inseparavel da Republica da Checoslovaquia. O povo da Rutenia Sub-Carpática seguirá o exemplo desses seus filhos valorosissimos, seus verdadeiros filhos, ajudando a dominar as posições ocupadas na retaguarda dos exércitos alemão-hungaros e receberá seus filhos do exército checo assim como os bravos soldados soviéticos como seus libertadores.

O governo checoslovaco declara que a bandeira checoslovaca foi içada no topo dos Carpatos."

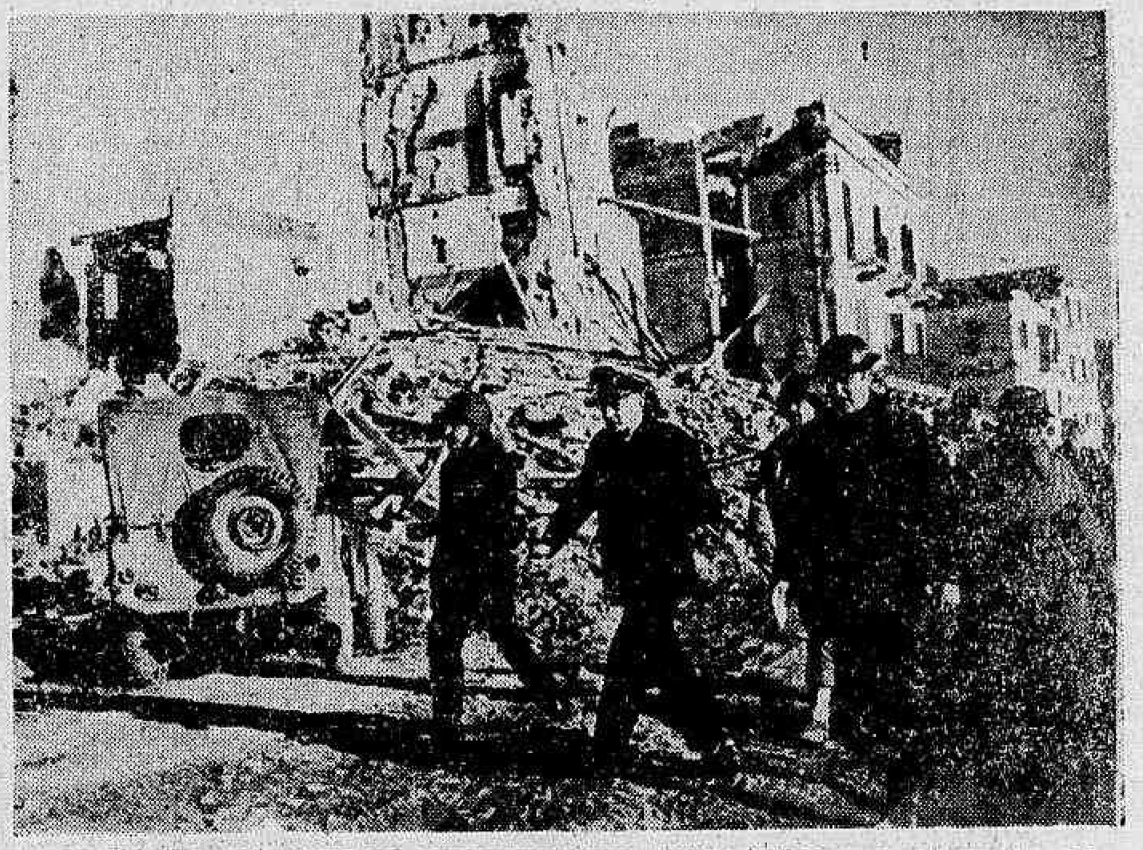

O COMANDANTE EM CHEFE DO MEDITERRANEO VISITA ANZIO — O almirante John Cunningham visita a cabeça de ponte de Anzio no sul de Roma. (Foto B. N. S. especial para o DIARIO CARIOCA)

OS GENERAIS INGLESES E AMERICANOS

QUEREM APRENDER A LIÇÃO RUSSA PARA APLICAR DURANTE À INVASÃO

OS PROBLEMAS DE ABASTECIMENTO SÃO OS MAIS IMPORTANTES

LONDRES, 8 (De Wes Gallagher, da Associated Press) — Os generais americanos e britanicos que estão planejando a invasão do oéste da Europa gostariam de saber como os russos podem se movimentar tão rapidamente contra os alemães e desejariam ter permissão de Moscou para estudar esse problema em primeira mão.

A rapidez do avanço russo é um enigma tanto para os chefes militares anglo americanos como para os civis — e os peritos militares dizem que lhes faltam informações que poderiam ser de grande auxilio para a invasão do continente.

O problema principal, no ocidente, é o dos abastecimentos. Os aliados — e sem duvida tambem os alemães — desejariam saber como os russos podem manter um sistema de abastecimentos sobre centenas de milhas de terras devastadas, em compasso com o avanço das suas forças. Os russos têm se mostrado relutantes no permitir aos observadores militares e aos jornalistas aliados a sua presença na frente de combate. Os generais aliados incumbidos do abastecimento gostariam que Moscou désse aos observadores acesso á frente oriental, afim de estudar a solução russa do problema.

Um general americano, que esteve encarregado do abastecimento na Africa, na Italia e na Inglaterra, declarou:

"E' motivo de constante admiração a maneira por que os russos se movimentam, semanas e semanas. E' alguma coisa que gostariamos de estudar em primeira mão".

Essa informação seria de grande auxilio aos aliados nas operações da frente ocidental, onde a marcha dos Exércitos dependerá da rapidez com que se movimentem os abastecimentos.

E' significativo que os aliadas se vissem bloqueados, quanto a abastecimentos, em fevereiro do ano passado, na Tunisia e, este inverno, na Italia, pela lama, enquanto os russos puderam se movimentar através da lama da Ucrania, sem grande dificuldade.

E' significativo, tambem, que os alemães, cuja eficiência militar era considerada a melhor do mundo, tivessem ficado bloqueados na lama da Russia.

Embora os russos possam eco-

(Conclue na 6ª pag.)

LEIA

★

SOMBRA

NESTE NUMERO

— Ludmila e os Ministros da Russia

— Gabriela Besanzoni uma voz de combate

— Com a Embaixatriz da China

e mais

MODA, LITERATURA REPORTAGENS SOCIAIS

★

Em todas as bancas

SOMBRA

NUMA CONFERENCIA DE 30 MINUTOS

UM SÉRIO INCIDENTE Entre Giraud e De Gaulle

ARGEL, 8 — (De Joseph Dynan, da Associated Press) — O general Giraud se recusou a renunciar ao seu cargo do comandante em chefe das forças armadas francesas e desafiou o general de Gaulle a retira-lo desse posto, durante uma "desagradavel" conferencia de 30 minutos.

Entretanto, os circulos degaullistas dizem que as negociações estão continuando, devendo-se tomar uma medida decisiva esta noite, provavelmente com a publicação das cartas trocadas entre os dois chefes.

O general Giraud se retirou para o seu Q. G., afim de tomar novas deliberações sobre a questão.

A controversia entre os dois lideres franceses se produziu em vista dos esforços do general de Gaulle de relegar Giraud para o posto sem importancia de Inspetor Geral dos Exercitos e assumir, pessoalmente, o comando em chefe das forças armadas.

Um porta-voz do Comité Francês declarou que o decreto abolindo o posto de comando em chefe já foi aprovado, mas ainda não publicado. Recusando-se a aceitar o posto de Inspetor Geral dos Exercitos, Giraud desafiou de Gaulle a afasta-lo desse cargo, com a publicação oficial do decreto.

A ação do Comité sobre o general Giraud foi atacada pelos comunistas franceses inclusive pelos proprios membros do Comité.

INCENDIADA A BASE DE TRUK

O MAIS VIOLENTO DOS ATAQUES DO PACIFICO

Palau Tambem Inteiramente Destruida — Enormes as Perdas Niponicas — Ataques Generalizados Contra as Posições Japonesas

Q. G. ALIADO NO SUDOESTE DO PACIFICO, 9 (Domingo) — (A P.) — Um comunicado do Q. G. de Mac Arthur anuncia que a importante base naval japonesa de Truk foi quase totalmente incendiada na noite de quinta-feira, quando foi contra ela dirigido o mais violento ataque aéreo jamais verificado no Pacifico Sul

CONTRA PONAPI

PEARL HARBOR, 8 (Por William F. Tyree da United Press) — A ilha de Ponapi, situada na metade da distancia entre Truk e as ilhas Marshall, foi atacada quinta-feira passada pelos bombardeiros medios "Mitchell" que tomaram como objetivos os aerodromos niponicos e os depositos de bauxita, na estrategica base insular. Este foi o setimo ataque consecutivo contra a referida posição inimiga. O comunicado do quartel naval do Pacifico Central diz que o fogo anti-aéreo foi moderado. Anuncia que três posições japonesas nas Marshall foram castigadas pelos bombardeiros em mergulho "Duntless" pelos caças "Corsair", bombardeiros "Mit-

(Conclue na 6ª pag.)

Charles Chaplin e seu advogado Terry Giesler, em Los Angeles, estudam os autos do recente processo em que se viu envolvido o famoso comediante com a jovem Joan Barry por ter violado a lei Mann.. (Foto da "International News Photo" especial para o DIARIO CARIOCA)

Diario Carioca

DOMINGO

Ano XVII — Rio de Janeiro, 9 de Abril de 1944 — N. 4.850

Winston Churchill

Na Guerra e na Paz

Por HAROLD J. LASKI

(Famoso sociologo e historiador inglês)

NENHUM cidadão britânico que tenha um pouco de amôr ao seu país póde subestimar o que deve ao sr. Churchill. Êle assumiu o comando quando a maré tinha alcançado o ponto mais baixo desde Austerlitz. A não ser o apoio de outros membros da Commonwealth, nosso povo permaneceu sòzinho por um ano. Depois do colapso da França, ficou-se à espera de ver a Inglaterra capitular. A vantagem estava do lado alemão, sob todos os aspectos — número, equipamento, capacidade de iniciativa, habilidade na arte da guerra terrestre, preparação, organização técnica.

Os meios trabalhistas saudaram o sr. Churchill como "Premier" mas por algum tempo sua elevação ao poder não despertou entusiasmo nas fileiras do seu próprio partido; quando êle entrou na Câmara dos Comuns para um debate, o aplauso que recebeu da bancada Tory foi apenas protocolar. Contudo, dentro de poucos meses sua energia e sua coragem suscitavam no povo um espírito de resolução que nenhum inimigo podia quebrar. Êle trouxe ao país a unidade de coração, a determinação de morrer antes de render-se tudo isso que, nas semanas da Batalha da Inglaterra, tornou inimaginavel a vitória alemã. Para o mundo exterior, o destino da Grã-Bretanha parecia pender de um fio; para os seus próprios cidadãos, a confiança no triunfo nasceu na hora em que, além das costas inglesas, a derrota parecia mais inevitavel.

Este triunfo pertence ao sr. Churchill e a ninguém mais. Admitindo-se, como êle foi o primeiro a admitir, que nosso povo realizou o impossivel no ar e no mar, no campo e na fábrica, ainda assim foi graças à sua consumada liderança que isto se conseguiu. Os desastres não fizeram diferença; e desde os dias sombrios de Bonaparte, nenhum Primeiro Ministro teve uma tão terrivel série de desastres a relatar. Noite após noite, nossas cidades eram implacavelmente atacadas; dia após dia, homens e mulheres, extenuados de cansaço, caminhavam semi-mortos para o seu trabalho. Houve naquele ano um espírito de coragem, de camaradagem e de fé inquebrantavel que pôde ter sido igualado, mas nunca superado, nos anais da História.

* * *

O SR. Churchill viu pouco a pouco o mundo despertar para a consciência do que se achava em causa nesta guerra. Lançou os fundamentos da associação anglo-Americana, que a traição do Japão selou em Pearl Harbor. Em 22 de junho de 1941 teve um desses gestos supremos que tornam o homem senhor do seu destino, quando, numa sensacional declaração, varreu de um golpe a longa e miseravel história do desentendimento anglo-soviético e reparou tão generosamente os seus enganos de 1917-1920. Persistência, fé, zelo incessante — tudo isso êle mostrou numa medida que nos faz esquecer seus erros e lembrar apenas que, pelo fato de o seguirmos, a derrota de Hitler e Mussolini deixou de ser um sonho.

Eu não subestimo o que devemos ao povo russo, nem tão pouco à vontade de ferro do seu inflexivel lider. Reconheço com humilde gratidão a contribuição, primeiro em recurso e depois em homens, dos Estados Unidos, e o gráu em que a previsão e a magnanimidade do seu presidente tornaram possivel e eficiente a sua mobilização. Se alguem disser que ganhamos tempo com milhões de vidas russas num teatro da guerra, e com milhões de vidas chinesas em outro, eu concordo respeitosamente: Tambem concordo quando se afirma que sem Stalin e Chiang Kai Shek, sem Franklin Roosevelt, e sem o espírito que anima o homem do povo segundo uma tradição antiga como Péricles — que sem isso Winston Churchill teria falhado e Hitler e seus gangsters passeariam numa Londres derrotada tal como passearam em Paris. Mas faço questão de acrescentar — e na qualidade de inglês o faço com orgulho — que êle não precisou ouvir o apelo dessas vozes. Ao contrário, numa longa e amarga campanha, foi o sr. Churchill quem apelou para elas, em discursos que se tornaram uma parte imperecivel do testamento da liberdade na Grã-Bretanha, para que se pusessem ao seu lado. A glória de Churchill é que êle compreendeu o desafio do inimigo, e não recuou ao ver que estava contida nesse desafio, enquanto outros procuravam fingir que podiam discernir no selvagem pesadelo do gangstismo bárbaro os principios de um compromisso criador.

Stalin

* * *

DIGO isto do sr. Churchill em parte porque penso que êle o merece, e em parte porque esta é a perspectiva em que deve ser baseada qualquer análise justa da sua posição. Sua grandeza nestes anos residiu na plenitude com que êle simbolizou a resistência da nação às forças que procuraram não sòmente destruir-lhe a independência como tambem a própria idéia de liberdade — condição sem a qual é impossivel a independência.

Mas é importante recordar que a grandeza do sr. Churchill tem uma composição própria, especial. Em essencia, êle permaneceu um aristocrata Whig do século XVIII. O que existe de liberalismo nessa composição é a piedade do aristocrata pela miséria que tem diante de si, e não a adaptação intelectual a um mundo em que êle veja tanto a inevitabilidade como a oportunidade da evolução. A liberdade, para êle, está ligada a uma idéia imprecisa de que sua classe se manterá permanentemente o poder. Eis porque êle nunca compreendeu a significação da Revolução Russa. Eis porque êle se enganou tão tragicamente na guerra civil espanhola. Eis porque durante longos anos êle êrrou redondamente na interpretação do conteudo do fascismo italiano. Pel. fato do sr. Churchill ser, no fundo, um Whig do século XVIII, é que êle não pôde penetrar intimamente o que está acontecendo na India; que lidou tão mal com a gréve geral de 1926; que compreende o valor das medidas de socorro social, mas não a necessidade de medidas de transformação social. O mundo que gostaria de habitar é o mundo da magnificencia de panoplia de que temos conhecimento em diários como os de Greville. Para êle, o soldado que ganha uma grande batalha (não é atoa que se trata do descendente de Marlborough), o orador que ouve a música dos aplausos no Parlamento, o estadista que "dá forma ao murmurio do trono", cada um desses representa a razão profunda e final da evolução histórica.

* * *

ELE possue lealdade, magnanimidade e imaginação — virtudes aristocráticas. Por isso, conserva ao seu serviço homens de cuja capacidade póde suspeitar, assim como um grande lord conserva o seu empregado quando este já passou da idade de trabalhar. Por isso saúda Stalin, pois o homem que luta ao seu lado deve ser perdoado de quase tudo se sabe enfrentar com coragem o perigo. Por isso póde ver, ao contrário de um espírito estreito de homem de negócios como o de Chamberlain, que ha no perigo um transporte que leva os homens comuns além de si próprios, a um nivel em que o heroismo se torna parte do dia normal de trabalho. E possue generosidade. Apesar de toda a sua impaciência, seus impetos de colera e sua fundamental hos-

Winston Churchill

tilidade às idéias novas, gosta do homem que lhe faz frente e respeita o critico que defende um ponto de vista próprio. Como um aristocrata, tambem, êle pensa em termos retóricos de drama, tendo sempre no fundo da mente a idéia de que a frase que êle usa deve ser assunto para citação dos historiadores daqui a um século. Não póde compreender o homem que evita os conflitos da praça do mercado, o tipo filosófico que olha além do momento para alcançar as razões das coisas.

A história, para êle, é um movimento dramático de culminancia a culminancia. E' um maravilhoso festival, um espetáculo em que a multidão aplaude os grandes heróis e vaia os vilões. A lenta e paciente acumulação de conhecimentos que produz, afinal, a generalização definitiva, nada significa para êle até o grande momento em que se póde exibir a conquista acabada, em que o mapa do hinterland anuncia que o geografo póde posar, como Cortez, dominando orgulhosamente o cume de montanha a que chegou. Êle teria compreendido Alexandre e Cesar, Drake, Chatham e Napoleão. Comandar homens com grandeza, ser a figura principal na grande peça, eis, para o sr. Churchill, a vida enriquecida, a vida tornada completa, a vida cheia.

* * *

EM minha opinião, pois, o sr. Churchill é um dos grandes anacronismos da nossa época. A guerra que êle está fazendo não é a guerra que a história encenou. Êle guerreia Hitler como Marlborough guerreava Luiz XIV, como Pitt guerreava Napoleão. As imensas forças sociais que informam esta guerra estão fóra de sua consciência, como os principios da Revolução russa estão fóra de sua percepção. Êle não está realmente interessado num mundo de após-guerra em que os fundamentos sejam revisados. Isto acontece em parte porque, como tipico aristocrata Whig, vê toda política em termos da gente que o apoia na Câmara dos Comuns; não toma conhecimento das forças impessoais da história. Póde compreender o sr. Bevin, mas não o trade-unionismo; Herbert Morrison, mas não o socialismo; Lloyd George, mas não o liberalismo. Sua percepção é sempre concreta, nunca abstrata.

Sua imaginação é visual, e a coisa que o influencia é sempre aquela que está diante dos seus olhos. Póde simpatizar, com toda a seriedade de sua natureza generosa, com os habitantes do East End de Londres, desalojados pela "blitz"; é incapaz de ter o mesmo sentimento pelos mineiros desempregados de Gales. Póde pôr todo o seu coração e espírito nas coisas que o interessam: o plano de uma batalha por exemplo, ou um projeto de lei que êle patrocina. Mas é dificil obter sua atenção para algo afastado da sua esfera de atividade.

Como todos os homens que têm raizes na "Grand Whiggery" do século XVIII, o sr. Churchill é um individualista extremado. Seu temperamento o leva a transformar quase todo debate numa batalha, e uma vez que êle empenhou suas forças, se gosta do jôgo, fica desesperadamente ansioso pela vitória.

* * *

O SR. Churchill tem um espírito especulativo; a teoria não lhe desperta interesse, mas suspeita. Seus hábitos de pensamento se formaram na Câmara dos Comuns, onde os homens dos bancos de frente discutem ou para conquistar o poder ou para conservá-lo. Mesmo os seus livros são pouco mais que discursos; e sua vida acidentada de Malborough não póde ser julgada senão como uma resposta maciça a um voto de censura. Assim, o futuro do sr. Churchill gira em torno de se saber se o futuro da Grã-Bretanha é resoluvel dentro do arcabouço das tradições britânicas. Se fôr, o sr. Churchill terminará sua carreira num resplendor de glória. Se não fôr, êle póde tornar-se, como o duque de Wellington depois de Waterloo, uma esplêndida mas obsoleta sobrevivencia de uma época desaparecida. Seus melhores amigos desejarão que, ao terminar a guerra, êle se retire para escrever uma história que rivalizará em interesse com a de Tucidides; mas eu creio que prevalecerá a opinião daqueles que insistirão para que o homem que ganhou a guerra ao menos inaugure a paz.

* * *

SUAS debilidades são monumentais; nenhum oposicionista digno póde deixar de reconhecer que suas virtudes são monumentais tambem. Êle sempre teve coragem; sempre teve a virtude da audacia quando a audacia era necessária; sempre odiou a injustiça quando podia ver que houvera injustiça. Durante toda a sua vida foi um amigo leal e um inimigo generoso. Tem mostrado imaginação e piedade, segundo aquela grande maneira para a qual nasceu. Sempre enfrentou o perigo sem vacilar, e quanto mais negra é a hora, mais altivamente êle desafia as ameaças. Amou a vida em todos os aspectos que atraiam as suas virtudes de soldado. Tem sabido, como poucos homens, obter o melhor da parte dos que o servem. Não creio que os historiadores futuros lhe atribuam aquela suprema qualidade que fez talvez de meia duzia de estadistas nos últimos quatro séculos os arquitetos decisivos de um novo mundo. Mas penso que esses historiadores dirão do sr. Churchill que, num dos momentos mais sublimes da história do seu país, nenhum homem fez mais para salvaguardar a força e manter a dignidade da Inglaterra.

De Criado de Fazenda a Marechal de Campo

De ERIC GREY

— Copyright B. N. S., especial para o Suplemento do DIARIO CARIOCA

LONDRES. — Em 6 de abril de 1941, os alemães bombardearam Belgrado. Foi um raide de terror, um golpe contra o coração da Iugoslavia. Hitler procurava eliminar esse país da guerra por meio de uma manobra fulminante. Uma quarta parte da cidade foi destruida, e 30.000 iugoslavos morreram ou foram feridos.

Entre os sobreviventes encontrava-se um operario metalurgico de Zagreb, Josip Broz, que vivia ilegalmente na capital iugoslava. Afora os metalurgicos de Zagreb, poucas eram as pessoas, na Iugoslavia, que haviam ouvido falar de Broz. A policia, por seu turno, conhecia-o como agitador perigoso, condenado a quatro anos de carcere por liderar greves.

Marechal Tito

Hoje, Josip Broz, o operario metalurgico, é o marechal Tito, comandante chefe do Exército Popular de Libertação Iugoslavo. Duzentos e cincoenta mil guerrilheiros lutam sob suas ordens. Oficiais britânicos e norte-americanos encontram-se no quartel general de Tito, e uma missão diplomatica dos guerrilheiros foi enviada ao Oriente Médio. Os planos desse exército visam a entrosagem na grande estratégia aliada para derrotar a Alemanha. O sindicalista de Zagreb tornou-se estadista.

Tito é o presidente do governo provisorio recentemente formado em sólo iugoslavo libertado pelos guerrilheiros. Figuras políticas de todos os partidos reuniram-se em torno de sua bandeira. Com eles e com os novos lideres, surgidos nesta guerra de libertação, Tito planeja uma nova Iugoslavia, um país digno da grande luta pela liberdade empreendida pelo povo.

Tito já conquistou um lugar na historia, como o homem que libertou a Iugoslavia dos alemães. Uma lenda começa a crear-se em torno do seu nome em todos os paises balcanicos.

Para o mundo ocidental Tito era, até ha pouco, uma personagem misteriosa. Mas, devido ao contacto recentemente estabelecido entre os aliados e os guerrilheiros, começamos a saber algo a seu respeito.

O HOMEM

Tito é de compleixão robusta, de uns cincoenta anos, estatura média, amplas espaduas e peito profundo. Possue os traços caracteristicos do eslavo, cabelos castanhos e olhos da mesma côr. Usa oculos para ler e escrever. Quando dirige a palavra aos seus homens, fala lenta e repousadamente, sem efeitos oratorios.

Veste o unifome cinzento do exército regular iugoslavo, conquanto as insignias sejam diferentes e incluam uma pequena estrela vermelha no gorro. O revolver figura no seu cinto, e, quando em batalha, leva uma metralhadora de mão, belga, arma de que os guerrilheiros parecem amplamente abastecidos.

O ESTRATEGISTA

Embora não tenha treinamento militar de oficial, Tito revelou qualidades excepcionais no planejamento de ousadas operações militares. A medida que seu exército crescia, organizou-se em regulares bases militares.

Trabalha em intima colaboração com seu estado maior, e, antes de adotar uma decisão de importancia, consulta a opinião dos oficiais de patente mais elevada.

Todos com quem falei e que conheciam Tito concordam em que sua personalidade é invulgar, com traços de destaque: viva inteligência, modestia e muita simpatia.

Vive simplesmente em seu quartel general, em qualquer lugar que este se encontre. A maior parte do ano passado esteve nas

(Conclue na 7ª pag.)

Herói Do Ar Aos 68 Anos

Por Connery Chappell

"Copyright" do B. N. S., especial para o Suplemento do DIARIO CARIOCA

Lionel Cohen, comandante de ala da Raf

LONDRES — Lionel Cohen, comandante de Ala da RAF, reformado e convocado para o serviço ativo desde 1940, completará 69 anos em sua próxima data natalicia. A maioria dos homens, nessa idade, raramente figura em feitos de audácia e heroismo. Mas toda a vida de comandante de Ala Cohen tem sido marcada de aventuras e não nos surpreende que haja agora acrescentado a "Distinguished Flying Cross" às suas outras honrarias, tornando-se o mais velho membro da RAF a ser condecorado por bravura.

A história de Lionel Cohen começa com êle se empenhando em uma guerra quando Hitler era ainda um menino. Nascido em Newcastle, em 1875, aos 16 anos embarcou para a Africa do Sul onde, um ano mais tarde, alistou-se ás forças que partiam a combater a tribu Matabele. Foi nessa campanha que provou pela primeira vez o sabor da guerra.

Terminada a aventura, passou a escavador de ouro. Cohen foi sempre versatil e, quando jovem, gostava de viajar, de ser livre e independente. Saltava duma ocupação para outra com a maior facilidade. Foi soldado, mineiro, explorador de terras desconhecidas, criador de cavalos de corrida, reporter, fazendeiro e corretor — para não mencionar sua qualidade de artilheiro e observador da Royal Air Force.

Voltemos, porém, ao começo. Abandonando a busca ao ouro, partiu para a guerra dos Boers. Poliglota fluente, foi designado para o Intelligence Service. Concluida essa segunda guerra em que se empenhou, voltou-se para a agricultura, mas logo mudou de idéia e foi ser reporter no "Rand Daily Mail". Seu primeiro redator-chefe foi Edgar Wallace, o famoso escritor de novelas policiais.

Em seguida, durante alguns anos, ocupou-se em fazendas e pesquisas auriferas. Casou-se em 1914 e, com a deflagração da guerra, foi comissionado na Cavalaria Ligeira Sul Africana, ocupando novamente um posto no Serviço de Informações Secretas. Fez jús, então, à primeira condecoração, a M. C., por "valiosos serviços em conexão com as operações militares no campo de batalha".

Em julho de 1918 foi agraciado com a "Distinguished Service Order", por se ter destacado em operações militares na Africa Oriental. Desde então teve seu nome mencionado mais quatro vezes — em 1919, 1920, 1941 e 1943.

Cessadas as hostilidades da passada Grande Guerra, Cohen regressou à Inglaterra, tornou-se membro da Bolsa de Londres, comprou uma fazenda, começou a criar gado e, ao iniciar-se o atual conflito, possuia uma pequena coudelaria de cavalos de corrida.

Mas Lionel Cohen não podia ficar à margem dos acontecimentos. Na qualidade de sócio do Clube da RAF em Londres, fazia parte dos ex-oficiais que se haviam agrupado para formar a Reserva Voluntária da Royal Air Force antes da guerra. Desse modo, foi chamado imediatamente em 1939. Assim, o homem que em 1914-18 voára nos desajeitados bi-planos da época, tornou-se oficial de ligação entre o Comando Costeiro e a Marinha Real.

Cohen, porém, tinha planos de vida mais ativa e, em breve, se achava novamente no ar, desta vez como artilheiro. Não foi facil para um homem de sua idade conseguir permissão para voar no curso de operações, mas passou todos os "tests" e venceu. Como artilheiro e observador do Comando Costeiro, tem sobrevoado as águas litorâneas da Noruega, Holanda, França, Dinamarca, Islandia e Mediterrâneo. Seu aparelho foi alvejado pela artilharia anti-aérea inimiga, quando, o Brest, aviões britânicos despejaram bombas sôbre o "Gneisenau" e o "Scharnhorst". Participou de combates a baixa altitude com submarinos e de batalhas aéreas com caças alemães.

Em fins de 1943, foi condecorado com a "D. F. C." que só é dada àqueles que se distinguem nas operações de guerra. Não representa apenas fiéis e devotados serviços à nação. Representa heroismo na batalha. Nunca, a um homem dessa idade havia sido conferida tal medalha. A citação dizia: "Por sua incansavel energia e coragem, é um magnifico exemplo".

Lionel Cohen atribue grande parte de tudo isso ao zelo que dispensa à aptidão fisica e admite que, não fosse ela, jamais teria sido recebido na RAF, apesar de sua posição na reserva. Não fuma, acorda cedo e come pouco. São essas, segundo êle, as condições que lhe mantêm nas condições fisicas excepcionais para um homem de sua idade.

As Grandes Figuras da Nossa Historia

JOAQUIM MURTINHO

Americo Palha (do Inst. Brasileiro de Cultura)

O NOME de Joaquim Murtinho — médico eminente e homem público de rara envergadura — avulta, com glória e relevo, na galeria dos maiores estadistas da República. A sua carreira se assinala, por duas características fundamentais: a energia máscula e inquebrantavel e a bondade generosa do coração. Com essas qualidades essenciais poude Joaquim Murtinho conquistar os laureis da consagração nacional.

Nasceu o grande brasileiro, na cidade de Cuiabá, Provincia de Mato Grosso, aos 7 de dezembro de 1848. Em 1864, veio para a Côrte, fazendo o curso de humanidades no Colégio dos padres Paivas. Em 1865, matriculou-se na Escola Central, hoje Escola Nacional de Engenharia formando-se em 1870, depois de um curso memoravel, durante o qual obteve distinção em todas as provas. Ainda no 4.º ano de engenharia, resolveu estudar medicina. Defendeu tése em 1873. Seu trabalho sôbre medicina homeopática mereceu aprovação distinta. Fez concurso para catedrático de Ciências Naturais, n[illegible] Escola Central. Nomeado, [illegible] futuramente a reger a ca[illegible] de Biologia na mesma escola.

Os méritos do médico e do professor se irradiaram por todo o país e, dentro de algum tempo, Joaquim Murtinho desfrutava de uma reputação sólida. O médico era um sacerdote completo. Sua homeopatia salvou vidas preciosas e, durante a epidemia da febre amarela, prestou serviços relevantissimos. Fazer o bem à humanidade, aliviar os sofrimentos dos seus semelhantes era, para Joaquim Murtinho, um dever. E êle soube cumprir êsse dever, com admiravel espirito de solidariedade humana.

No Império nunca conseguiu ser eleito deputado geral, apesar de candidato varias vezes, por ser republicano desde os bancos acadêmicos. Chegou a fazer parte de uma lista triplice à senatória por Mato Grosso já às vésperas do 15 de novembro.

* * *

PROCLAMADA a República, Joaquim Murtinho foi eleito senador à Constituinte de 1891, pelo seu Estado natal. Na interinidade do dr. Manoel Vitorino na presidência da República, foi ministro da Indústria, Viação e Obras Públicas, deixando a pasta ao reassumir o govêrno o dr. Prudente de Morais. A passagem do ilustre brasileiro pelo Ministério foi um verdadeiro facho de luz na história dos primeiros dias do novo regime. Ficou famoso o seu relatório ao chefe do Executivo, pelo desassombro e pela coragem civica com que expôs o seu pensamento sôbre a administração.

Desse relatório, reproduzimos um trecho: "Penso de modo diverso e entendo que as sociedades só se governam por grandes principios e que cada homem público tem o dever de, com lealdade, franqueza e sinceridade, dizer quais as idéias que formam o seu programa, qual o caminho que pretende percorrer. E' por isso, sr. presidente, que julgo dever asseverar que o despotismo econômico é a causa das dificuldades financeiras com que luta a República; despotismo econômico, impondo curso forçado ao papel-moeda emitido por Bancos; despotismo econômico, impondo a todo o país contribuições para sustentar indústrias artificiais; despotismo econômico, impondo a muitos ramos de comércio pelas e embaraços, com o fim ilusório de evitar fatos naturais; despotismo econômico, impondo à Nação contribuições para oferecer a alguns individuos serviços quase gratuitos, sacrificando, assim, a justiça, a generosidade; e tantos e tantos outros despotismos que seria longo enumerar e que constituem a substância do grande número de leis decretadas pela República. Só a prática franca, decidida e sem hesitações, dos principios de liberdade em nossa administração poderá curar os nossos males; e se os mesmos principios de liberdade com que procuramos resolver os nossos problemas politicos não nos merecerem confiança na solução dos problemas econômicos, então é forçoso confessar que não merecemos o nome de republicanos. E' por isso que convem dizer bem alto que, consolidar a República não é simplesmente defendê-la contra os atos de agressão violenta dos seus inimigos, mas é, sobretudo, e principalmente, impregnar, embeber, não sómente a nossa politica, mas a nossa administração e os nossos costumes nos principios de liberdade. "E' necessário, sr. presidente, republicanizar a República".

Assim falava ao presidente da Republica um ministro de Estado naqueles tempos que já vão longe.

* * *

AO assumir o govêrno da República o presidente Campos Sales, em 1898, o Brasil estava numa situação alarmante, ás vésperas de uma bancarrota vergonhosa. Achávamo-nos sob a ameaça de ver a bandeira do estrangeiro flutuar sôbre as nossas alfândegas e nossas repartições públicas. As vultosas despesas feitas com a repressão à guerra civil, as emissões clandestinas, aumentando o volume do papel-moeda, uma série de êrros tremendos praticados na orientação da nossa politica financeira, tudo isso nos levou a um estado de completo desespero. Campos Sales havia assinado o "Funding" com os nossos credores. Assumiamos compromissos sérios, e era necessário cumpri-los, mesmo rasgando fundo a nossa própria carne.

O govêrno Campos Sales foi, por isso, um govêrno heróico. O presidente precisava de um homem para cumprir o seu programa de salvação nacional. Esse homem foi Joaquim Murtinho. "Pouco suscetivel de entusiasmos e paixões — diz um comentador — encarando todas as formas de atividade na vida por um critério sêco, de rigidez matemática, com a preocupação dos resultados uteis, refratário a sugestões, indiferente ao peso das autoridades tradicionais, educado no exercicio da independência intelectual, superior a conflitos de interesses estereis e das emulações do poder, em maior ou menor escala, êle achava-se em circunstâncias particularissimas para, nesse momento melindroso da vida nacional, ocupar um posto como aquele, que reclamava, com a mais lúcida penetração dos fatores da crise, o mais amplo conhecimento dos nossos recursos para resolver, numa energia fria, metódica, na prática de medidas salvadoras". (1)

Na Europa poucos acreditavam que o Brasil pudesse cumprir o seu convênio financeiro. Joaquim Murtinho, entretanto, não descria do êxito da missão que aceitara do presidente da República. Tornou-se um verdadeiro ditador. Resistiu a todos os empenhos, a todas as solicitações, a todas as investidas. Ficou surdo à campanha violenta da imprensa, à grita demagógica dos descontentes. O plano de restauração do crédito do Brasil haveria de ser cumprido intransigentemente. O estadista sacrificava os entusiasmos da popularidade, para se colocar no posto a que se dedicara, sereno, imperturbavel.

Joaquim Murtinho iniciou o cumprimento da sua politica financeira, com uma vontade inquebrantavel. Tomou providências drásticas que a muitos pareceram violências inomináveis. Não tinhamos, porém, outro caminho a seguir: ou agiriamos dessa forma ou cairiamos no lodaçal da mais completa desgraça. Murtinho, para fazer face à gravidade da situação, criou impostos de consumo, restringiu despesas, fiscalizou severamente as rendas, queimou papel-moeda, fez o arrendamento de estradas de ferro que gozavam de garantias de juros, desenvolveu, enfim, uma ação fulminante de combate aos êrros do passado. A vitória dessa formidavel ação restauradora, para a qual nada foi poupado, não custou a se manifestar. Conseguimos o saldo orçamentário e em 1901 pagavamos o coupon vencivel da nossa divida externa.

Ao deixar Campos Sales o govêrno, a multidão inconciente, levada pela campanha dos politicos ambiciosos, pagou os beneficios que o presidente prestara ao Brasil com uma vaia formidavel. Joaquim Murtinho participou dessa "consagração", certo, porém, de que, nos dias futuros, a Nação haveria de lhe fazer, como fez, a devida justiça.

* * *

EM setembro de 1902, antes de terminar o quadriênio Campos Sales, Murtinho demitiu-se da pasta da Fazenda, para pleitear a senatória federal por Mato Grosso. Em 1906, combatendo a politica financeira do presidente Afonso Pena, renunciou o mandato afim de não criar dificuldades aos seus amigos na discussão do projeto de criação da Caixa de Conversão. Reeleito em 1907 conservou-se na sua cadeira até o dia da morte, que se verificou aos 19 de novembro de 1911.

Deixou Joaquim Murtinho as seguintes obras: "Do Estado Patológico em Geral", tese de doutoramento; "A Sintese na Quimica Orgânica", tese de concurso; "Escola Politécnica", relatório da diretoria; "Anais da Medicina Homeopática", etc.

Quintino Bocaiuva, o grande jornalista da República, fazendo-lhe o elogio no Senado, por ocasião da sua morte, teve estas palavras: "Podemos agora, senhores, levantar a cabeça e perscrutar com o nosso olhar os horizontes da nossa pátria, onde contemplaremos o rastro luminoso da sua passagem pela vida terrena e onde se atestará perpetuamente a grande majestade do seu nobre espirito, a pujança da sua inteligência e a memória dos relevantes serviços por êle prestados à nossa pátria. Dele se póde dizer que foi um forte e um bom, que atravessou o oceano tempestuoso da vida espalhando beneficios, fazendo o bem e procurando com o esforço da sua atividade as vantagens coletivas, das quais deviam promanar o bem geral da coletividade, da qual êle era, como individuo, uma esperança e um conforto".

1) — "O Pais" — 20/11/911.

★ ★

Uma Grande e Oportuna Iniciativa

CONSTITUIDA A COMPANHIA DE HOTEIS TURISTAS DO BRASIL, PARA A CONSTRUÇÃO DE GRANDES HOTEIS NAS PRINCIPAIS CIDADES DO BRASIL

Constituida por figuras bastante conhecidas em nossos meios bancarios e comerciais e cuja adesão representa uma sólida garantia da eficiencia do empreendimento, acaba de ser fundada a Companhia de Hoteis Turistas do Brasil, com a finalidade de construir e explorar grandes e luxuosos hoteis em varias das cidades do Brasil. E' patente a oportunidade desta iniciativa que vem congregar cerca de 22 elementos do nosso mundo financeiro, tendo-se em vista o movimento do turismo interno e interamericano e das viagens de negocios ás nossas principais cidades que, como tudo indica, receberá notavel incremento daqui para o futuro.

Para iniciar o seu programa, a Companhia de Hoteis Turistas do Brasil construirá dentro em breve o seu primeiro e luxuoso hotel, com mais de 500 apartamentos e dotado de todos os requintes de conforto. O magestoso edificio, a ser edificado junto ao aeroporto Santos Dumont, será o Hotel Pan America. Ante mesmo da terminação desta construção, outros congeneres de grande vulto serão instalados nos nossos mais importantes centros de turismo e negocios. A industria hoteleira nacional, já famosa no exterior pelos bons hoteis de que dispõe, passará assim a contar com um maior numero destes estabelecimentos de primeira classe, capazes de receber condignamente os viajantes ilustres que nos visitam.

A primeira diretoria da Companhia de Hoteis Turistas do Brasil está constituida pelos srs. dr. Paulo Rodrigues Alves, Artur A. Duboux e Edgard de B. Pereira.

★

LIVRARIA ALVES
Livros colegiais e Academicos

★

EMPRÉSTIMOS
DESCONTOS
DEPÓSITOS
CONTA POPULAR 6%
BRAZÍLEA BANCÁRIA
168, BUENOS AIRES, 3.º AND.

Fotografias Pelo Telefone

Por C. J. Ashton

Do B. N. S. especial para o Suplemento do DIARIO CARIOCA

LONDRES — A transmissão de fotografias pelo telefone, processo comparativamente recente, muito se desenvolveu ultimamente com a introdução de unidades moveis. Uma unidade completa, para êsse fim, consiste de quatro maletas contendo os aparelhos necessários e de uma pequena bateria para suprir a energia. Em duas dessas maletas estão os aparelhos telefoto e, nas outras duas, os acessórios para montar uma camara escura e uma lanterna de aumento com todos os apetrechos, dispostos de tal maneira que podem ser rapidamente montados e desmontados.

O aparelho póde ser usado em qualquer parte em que haja um telefone, embora a prática geral seja enviá-lo para o mais próximo centro telefônico, de onde as ligações podem ser feitas diretamente. A montagem da camara escura e a preparação para as revelações exigem sete ou oito minutos.

E' necessário o mesmo tempo para desenvolver e imprimir o negativo e, uma vez a impressão introduzida no aparelho, é preciso onze minutos para transmiti-la. Em cinco minutos é desenvolvida e fixada a impressão recebida, o que faz um total de cerca de trinta minutos para o trabalho todo.

A primeira dessas unidades moveis usada em Londres foi posta em serviço por um vespertino, em grande segredo, e poucas semanas depois das suas primeiras experiências, teve oportunidade de funcionar durante uma grande cerimonia — os funerais do rei Alberto, da Bélgica, em 1934.

Um grupo de fotografos, com alguns técnicos em tefoto e as respectivas máquinas, partiu para Bruxelas imediatamente depois de recebida a noticia da morte do soberano, instalando os aparelhos na central telefônica da capital belga. Estabeleceram-se, em seguida, todos os planos para assegurar que houvesse um firme suprimento de fotografias tomadas em diferentes pontos da passagem do cortejo. O cortejo funerário partiu do Palácio Real ás 10 horas, e 45 minutos depois a primeira fotografia estava na secretaria do redator, artistico, na séde do jornal londrino. A partir de então as fotografias foram chegando regularmente com doze minutos de intervalo, de maneira que o vespertino poude publicar fotografias do cortejo enquanto êle ainda desfilava em Bruxelas.

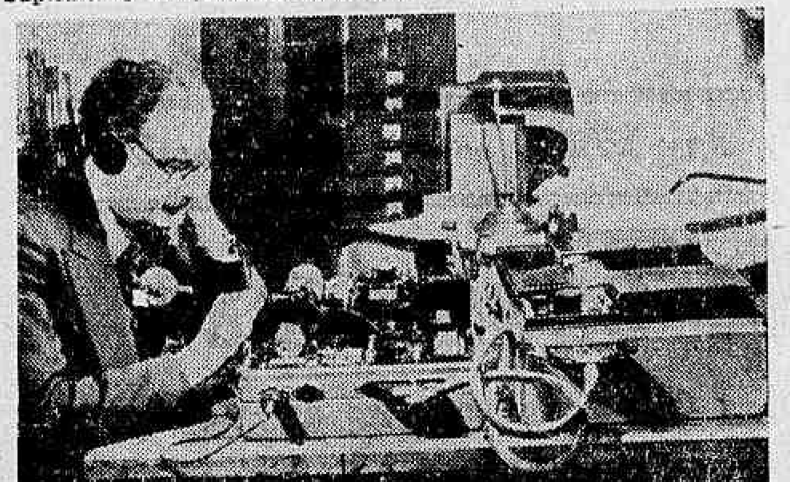

Transmitindo uma fotografia com o aparelho portatil

Operador partindo para o trabalho com o aparelho completo contido em quatro maletas. A quinta e menor é a bateria

Interior da camara escura portatil. Foi erguido um dos lados da tenda para mostrar os recipientes com soluções e o ampliador. Todo êsse equipamento cabe em duas maletas

Essa história demonstrou a Fleet Street (a rua em que se acham as redações de quase todos os jornais de Londres) a eficiência e rapidez do novo método. Os demais periódicos não tardaram em adquirir equipamento similar e, atualmente, o departamento de telefoto é parte integral de qualquer organização jornalistica, o responsavel pela divulgação rápida de fotografias em toda a Grã-Bretânha e, em época de paz, em toda a Europa.

Em certas ocasiões, naturalmente, os jornais cooperam entre si. Um exemplo tipico foi o casamento do Duque de Windsor, em Tours. Se cada orgão tivesse mandado um aparelho, os recursos da central telefônica daquela cidade não seriam suficientes, de maneira que foi decidido que funcionaria um aparelho único para toda a imprensa britânica.

As fotografias foram transmitidas de Tours para a redação de certo jornal, em Londres, para a qual estavam ligadas as linhas dos outros periódicos, de maneira que todos eles as puderam receber simultaneamente. Assim, com um só aparelho na França, os jornais de Londres, "Leeds", "Manchester" e "Glascow" puderam receber fotografias uma hora depois de terminada a cerimonia.

Quando foi da morte do rei Jorge V, por exemplo, (convêm lembrar que o soberano faleceu em Sandringham) a pequena aldeia próxima de Desingham ficou literalmente abarrotada de gente da imprensa, todos querendo uma linha telefônica. Ora, a pequena central telefônica local não possuia senão dez ou quinze linhas entre ela e o mundo. Muito a propósito o Correio enviou um caminhão de Birmingham com um rolo de cabos que foram estendidos desde King's Lynn até Dersingham, numa distância de dez milhas, no espaço de algumas horas. Na falta de postes, o cabo foi pousado sôbre galhos de arvores, cercas, etc., de maneira que todos os fotografos pudessem mandar fotografias para os respectivos jornais no tempo adequado.

★ ★ ★

Botes Salva-vidas a Prova de Fogo Para Navios Petroleiros

De Connery Chappel

Copyright B. N. S., especial para o Supl. do DIARIO CARIOCA

LONDRES — Desde o inicio desta guerra tanto as companhias de navegação como o Ministerio da Grã-Bretanha, trataram de fazer experiencia, para introduzir melhoramentos aos botes salvavidas. Mesmo em tempo de paz, quando os perigos são minimos, comparados com os de agora é necessário uma grande eficiência nos botes salvavidas e seu equipamento.

Mas, na guerra, quando os homens tem de viver nesses botes durante dias e mesmo semanas, é de grande importância o menor aperfeiçoamento, capaz muitas vêzes, de evitar a morte de muitos naufragos.

AGUA DO MAR TORNA-SE AGUA POTAVEL

A medida que foram desenvolvidas as pesquisas, surgiram novas melhoras para os botes salvavidas e o equipamento, nos dois ultimos anos. Foi projetado por exemplo, para um bote que não vira por mais dificil que seja sua posição no momento em que é lançado ao mar. Tambem as provisões destinadas aos botes foram padronizadas, de modo que a situação dos naufragos foi consideravelmente melhorada. Importantes estudos poram relizados para encontrar um parelho distilador que produzisse água potavel da água do mar, e êsse aparelho essencial foi adaptado a muitos botes.

Recentemente, chegaram noticias de novas experiências de grande impartancia para a segurança das tripulações dos navios petroleiros graças ao esforço dos cientistas britânicos, construiu-se um tipo de botes salvavidas imcombustivel. Dessa maneira, a tripulação de um navio poderá atravessar uma superficie do mar coberta de chamas. Este tipo de bote já está sendo produzido em massa, podronizado para os navios petroleiros. O Ministério dos Transportes de Guerra da Grã-Bretânha fez um pedido de 500 unidades.

O mais importante caracteristico do bote á prova de fôgo, afora seu teto corredio de amianto que tambem pode proteger o motor, é o sistema de borrifadores de água que tomam o liquido abaixo do bote e irrigam continuamente sua chapa de amianto protetora. Assim fica isolado o casco de madeira e os ocupantes podem sair das chamas sem danos graves.

A ideia é simples, mas aplicá-la a um bote salvavidas exigiu grandes esforços técnicos.

Recentemente foram realizadas provas com o prototipo, em consequência de uma longa colaboração entre funcionários do Ministério dos Transportes de Guerra e a Comissão de Navios-Petroleiros do Departamento do Petroleo, representando a indústria britânica do petroleo.

O bote prototipo fôra projetado com uma capacidade de 33 pessoas, tendo merecido atenção especial o conforto dos ocupantes.

O TETO A PROVA DE FOGO

O bote pode ser impulsionado por um motor Diessel, ou por um aparelho de transmissão manual, tipo Fleming, que tornou absoluto o emprego de remos. Alguns estão equipados com um novo tipo de arranque elétrico. Completamente carregado, este bote pode navegar a uma velocidade de 5,1 milhas, sem vela, ou 3,3 milhas apenas com a transmisão manual. Entre as novidades do desenho incluem-se as cobertas levadiças da prôa e popa, e naturalmente, o docel á prova de fogo, que isola os ocupantes do óleo em chamas sôbre a superficie do mar.

Os borrifadores de água, tão importantes para a segurança do bote são acionados por duas bombas movidas a mão, que descarregam cerca de 30 galões de água por minuto. Todas as inovações modernas, como destiladores de água e transmissores de rádio, são fornecidos com o modelo padronizado.

A mais critica das provas realizadas com o novo bote foi aquela em que foram experimentadas suas propriedades incombustiveis. A embarcação foi submetida a intenso calor e chamas, durante quatro minutos, tempo em que, em caso de emergencia, um bote salvavidas pode percorrer um quarto de milha. Os quatros minutos são suficientes para se afastar do óleo em chamas em torno de um navio torpedeado.

Levando em conta que provas campletas desta espécie dificilmente poderiam ser realizadas em alto mar, foi empregado um tanque especial, coberto de óleo ardente. Na primeira prova, o bote não levava tripulantes, pelo qual os borrifadores estavam ligados ás bombas de tal maneira que os engenheiros podiam acioná-las de longe. A prova foi satisfatoria. Alguns detalhes secundarios foram corrigidos, e, na seguinte, o bote foi tripulado pelos representantes das diversas partes interessadas.

A IMPORTANCIA DOS BORRIFADORES

Nesta prova, o bote salvavidas e seus ocupantes perderem-se de vista entre uma cortina de chamas de 15 metros de altura. Conquanto a temperatura exterior atingiu 4.000 gráus Farenheit, a temperatura dentro do bote posteriormente descrita como "quente, mas não verdadeiramente incomodativa".

O termometro dentro do docel,, em plena viagem através das chamas, atingiu o nivel do calor tropical, 116 gráus Farenheit, mas os borrifadores de água trabalharam admiravelmente e o salvavidas saiu imune da prova, a qual durou cinco minutos, tempo superior ao que provavelmente seria necessário em caso de perigo.

O bote salvavidas á prova de fogo, para navios petroleiros um dos desenvolvimentos mais importantes de seu tipo desde o começo da guerra, constitue uma apreciavel contribuição para a segurança do mar. Os engenheiros britânicos deram um passo bem largo no sentido de eliminar a ameaça do óleo ardente em torno do navio que se afunda.

A Missão da Musica no Mundo Moderno

Por Thomas Mann

(Copyright da INTER-AMERICANA)

NOVA YORK, Abril — A música é um grande mistério. Em virtude de sua natureza sensual-espiritual e da surpreendente união que ela realiza entre a regra estrita e o sonho, entre a boa forma e a magia, entre a razão e a emoção, entre o dia e a noite, ela é sem dúvida o mais profundo, o mais fascinante e, aos olhos do filosofo, o mais inquietante dos fenômenos.

Desde a minha juventude eu tenho refletido sôbre o seu enigma, procuro contorná-lo, e resolve-lo. Como escritor, eu ia aonde me levava o caminho da musica, cedendo inconcientemente à sua influencia no meu estilo e na minha maneira, e sempre me sinto feliz quando amadores e mestres da música gostam da minha obra pelo que apresenta de afinidade com a música. Desde cedo na minha vida, a admiração e a curiosidade fizeram-me procurar a companhia de musicos; isto me proporcionou desencantos e decepções em alguns casos, mas em outros uma larga e rica experiência.

Escrevo estas linhas para testemunhar o meu respeito a um homem que é meu amigo há mais de uma geração, que por vinte anos foi meu bom e amavel vizinho num suburbio de Munich, e com o qual partilho hoje um rumo politico idêntico e um sofrimento comum. Esse sofrimento não é uma questão pessoal — pois a nossa pátria adotiva tem sido boa para nós — mas surge do sombrio destino do país de onde saimos — a Alemanha, o país da mais bela música, êsse país ambiguo que se transformou numa ambigua ameaça à liberdade e aos direitos humanos e que fez com que a humanidade indignada mobilizasse suas imensas forças defensivas.

Há cincoenta anos, em Colonia, Bruno Walter, um rapaz de 17 anos, empunhou pela primeira vez a batuta para dirigir a execução do "Waffenschmied", de Lortzing. E um jornal de Colonia escreveu isto a respeito: "Dentro de muito pouco tempo êsse jovem maestro dará que falar". Assim aconteceu, e a tal ponto que a própria música está em causa quando se fala em Bruno Walter. Pois êsse homem, que agora tem 67 anos, é um dos quatro ou cinco desacatados representantes e guardiães da música. E a sua própria recordação dos últimos cincoenta anos acompanha um trecho de história musical inseparavel do seu próprio desenvolvimento e das suas realizações. Também vai de par com um trecho da história universal cheia de agitados acontecimentos — acontecimentos que o forçaram, como a todos nós, a enfrentar firmemente os problemas básicos da humanidade, o problema do próprio homem.

Ele olha para trás com o olhar pensativo de um homem que foi dolorosamente experimentado, que cresceu com os anos em experiência e em sabedoria; que, ao refletir sôbre sua vida, não póde deixar de incluir muita coisa que está fora de sua esfera pessoal, muita coisa que diz respeito à arte e à humanidade. E eu ouso dizer que neste seu 67.º aniversário, seus pensamentos estão seguindo linhas muito semelhantes ao do meu quando escrevo sôbre êle.

* * *

Harmonia — isto é mais do que um conceito estético, é um principio cosmico; esta palavra está no principio, ou muito perto do principio, do pensamento ocidental. Ela deriva da filosofia grega-socrática, da idéia pitagórica do mundo.

A palavra "harmonia" significa música, mas apenas secun[illegible] originariamente, quer dizer matemática. A matemática foi a grande paixão de Pitagoras, bem como a proporção abstrata, o número, de que aquele espirito devoto e austero fez o principio mesmo da criação e da conservação do mundo. Naqueles dias remotos, êle olhava para a natureza como alguem que a conhece, que havia sido iniciado; e pela primeira vez falou nela, sublimemente, como num "cosmos", como ordem e harmonia, como um sistema espiritual e sonoro das esféras. Visto que o número e a relação numérica estão no próprio amago do ser, essa concepção une reverentemente tudo o que é belo, verdadeiro e racionalmente moral.

Mas o mundo não é todo êle acordo e harmonia de esféras; êle possue tendencias irracionais e demoniacas que os gregos não despresaram, mas procuraram dominar e integrar em sua religião. Assim, o culto de Eleusis adorava as forças obscuras do mundo inferior. E o pensamento pitagórico também tinha as caracteristicas de um mistério religioso, daqueles ritos secretos que incluiam uma espécie de drama sagrado e tiveram grande influência no desenvolvimento da filosofia grega.

Essas cerimonias religiosas implicavam uma situação do mundo como um todo, tanto o racional como o irracional. A mais bela herança que devemos aos gregos é êsse conceito cultural que insiste numa piedosa e santificante inclusão das forças da treva no culto dos deuses.

Se o mundo é música, inversamente, a música é o reflexo do mundo, de um cosmos semeado de forças demoniacas. Musica é número, a adoração do número, é álgebra ressoante. Mas a própria essencia do número não conterá um elemento de mágica, um toque de feitiçaria? A música é uma teologia do número, uma arte austera e divina, mas uma arte em que todos os demonios estão interessados e que, entre todas as artes, é a mais sucetivel ao demoniaco. Pois ela é ao mesmo tempo código moral e sedução, lucidez e embriaguez, um apelo ao mais intenso estado de alerta e um convite ao mais doce sonho de encantamento, razão e anti-razão — em suma, um mistério com toda a inicação e os ritos educativos que desde Pitagoras foram parte integrante de todos os mistérios. E os sacerdotes e mestres da música são os iniciados, os preceptores desse ser duplo, a totalidade demoniaco-divina do mundo, vida, humanidade, cultura.

Durante as últimas decadas os povos do ocidente, os alemães em primeiro lugar, ficaram decepcionados com a razão, na qual tinham posto excessiva confiança. E assim, numa espécie de voluptuoso desespero, dedicaram-se a um culto exagerado e tendencioso das forças da treva, ao irracional e ao demoniaco. Pensaram ver a vida na anti-razão. Julgaram-se chamados a defendê-la contra a inteligência, e assim fazendo perderam de vista o verdadeiro conceito de humanidade, que nunca é uma parte ou outra, mas só atinge a realização no Mistério do todo.

Num tremendo sofrimento, esses povos do Ocidente voltam-se para recuperar êsse conceito religioso. Apoderou-se deles uma esperança apaixonada no sentido de um mundo melhor e mais justo — mais justo em todos os sentidos, inclusive o de um equilibrio humano mais feliz. E' a esperança de uma humanidade que, em vez de reprimir e portanto exasperar o irracional, aceita francamente, venera e portanto santifica essas forças demoniacas e coloca-as ao serviço da cultura. E' uma esperança de harmonia. Não admira que tantos corações se inclinem com maior fervor e ansiedade do que nunca para os mistérios da música e que ao mesmo tempo os problemas da educação tomem o primeiro lugar nos pensamentos e nos debates públicos.

A Falencia do Amoralismo Politico

Luis Martins

ERA uma vez um homenzinho gesticulante, de feia carantonna que, para intimidar seus inimigos, resolveu fingir que era muito forte. Construiu um exército de papelão e, por detrás desse ilusorio poderio bélico, pôsse a gritar que queria porque queria, entre outras coisas, Nice, Corsega e Sardenha. Mas os seus inimigos não acreditaram no truque, e o homenzinho acabou perdendo o cartaz, o emprego e talvez a vida.

Esta será uma história que as avozinhas do futuro contarão aos nétos — se até lá ainda houver avózinhas, histórias e nétos — quando os calamitosos tempos que estamos vivendo passarem ao dominio das lendas distantes. Benito Mussolini será então o papão de papelão que queria meter medo ao mundo. E em verdade êle nunca foi outra coisa.

Richard G. Massock, chefe da agencia da Associated Press em Roma, desde 1938 até dezembro de 1941, viu de perto uma fase agitada e decisiva da vida do homenzinho papudo. Sob a sacada do Palácio Venezia, assistiu Mussolini declarar guerra às democracias, primeiro à França e à Inglaterra, quando julgava ganho o jôgo de Hitler; depois aos Estados Unidos, quando não era mais do que um instrumento dócil nas mãos do parceiro do Eixo. E num estilo vivo, documentado, objetivo, eminentemente jornalistico, Massock nos conta, no livro "A Itália por dentro" tudo o que viu, tudo o que pressentiu e tudo que poude observar em quase quatro anos de vida intimamente ligada ao povo italiano, o martirizado povo italiano que foi sem dúvida a vitima numero 1 das desmentidas ambições do chefe fascista.

De um modo geral, o livro do jornalista americano não nos relata grandes novidades, pois todos sabemos, de longa data, o que foi a comédia trágica que Benito Mussolini e seus comparsas representaram no palco político da peninsula. O que Massock nos proporciona, com perfeito realismo, são as emoções retrospectivas de uma vida intensa vivida dia a dia sob um regime que se desmoronava, as reações cotidianas suscitadas pelos acontecimentos, a miséria do povo, a revolta surda e impotente, o descontentamento, a escravidão, o aviltamento moral, a amargura de uma nação que se suicida.

Toda a história do fascismo foi um longo e bem sucedido "bluff". A começar pela sua própria estrutura estatal. Perseguindo aparentemente uma política de assistência social ao proletariado, Mussolini promoveu saneamento de terras, drenagem de lagunas, instituiu o seguro social, deu aos trabalhadores uma carta do trabalho, inaugurou campos de férias para crianças, serviços de assistência à maternidade, forneceu escolas a todos. "Mas — acrescenta Massock — o macacão de um Estado proletário, com o qual Mussolini pretendia vestir a Itália, nada mais era do que a camisa de força do uniforme fascista. Mau grado a carta do trabalho de 1927 e o sistema corporativo subsequente, o Estado, isto é, o govêrno fascista, controla todas as relações entre o capital e o trabalho".

O trabalhador perdeu em liberdade. "Antes do fascismo, êle podia pertencer a uma associação trabalhista independente. Agora êle tem que pertencer a uma espécie de união que o fascismo chamou "sindicato", embora só tenha vaga ou nenhuma semelhança com o sindicalismo revolucionário da França, da Espanha e da própria Itália pre-fascista. Sob o fascismo, cada grande grupo de comércio tem sua corporação à qual todos, empregados e empregadores, pertencem forçosamente".

Eis o que é o fascismo. Tudo isso, e mais a imprensa amordaçada, a censura telegráfica, a policia politica, o nepotismo, e uma plutocracia mais estreita e mais odiosa do que a existente em qualquer nação declaradamente capitalista. Tudo isso e mais a vontade de um só dominando tudo. Com invejavel cinismo, o ditador declarou certa vez que desejaria governar com o inteiro consentimento do povo; "mas — acrescentou — até que êsse consentimento se declare, conservarei à minha disposição o máximo de força. Talvez aconteça que essa força provoque o consentimento; seja como fôr, haverá força, se o consentimento falhar".

Tudo isso, e mais a inconsciencia de um ditador levando o país a uma guerra para a qual não estava suficientemente preparado e precipitando o seu povo na mais humilhante série de derrotas militares que já sofreu uma nação moderna.

Uma das pretensas descobertas de certos estadistas contemporaneos, que mascararam revivescencias de caudilhismo milenar sob a ficção de teorias sedutoras, foi o "realismo politico". A velha formula de Maquiavel, que fôra a mesma de todos os habeis déspotas da humanidade, adquiriu subtis significações que nada mais seriam do que o exagero disforme das célebres "razões de Estado". As "razões de Estado" passaram a dominar tudo e, invadindo o campo da moral consuetudinaria, criaram uma concepção cínica da vida: o homem nada vale, nada é senão uma particula miseravel da única realidade social possivel, que é o Estado. O realismo politico relega para um plano insignificante a ação da moral tradicional.

Assim, no campo das relações internacionais, valem como licitos todos os "golpes baixos" todas as traições e todas as agressões injustificadas. A Itália invadindo a Abissinia, a Albania e a Grécia sem o menor pretexto; a Alemanha atacando as fronteiras de toda a Europa sem declaração de guerra e anexando ao seu todos os territórios conquistados; o Japão cometendo a deploravel traição de Pearl Harbor — são exemplos tipicos dessa politica realista que tudo subordina à necessidade de grosseiramente material de conseguir sucessos estratégicos capazes não só de lhes garantir novos meios de produção, como de lhes prestigiar os regimes dominantes.

Mussolini foi, sem dúvida, um dos mais consumados politicos realistas do mundo contemporaneo e o primeiro que erigiu em sistema essa caricatura sangrenta que é o fascismo. Comediante nato, o césar de opereta criou uma complicada bufa em que êle, de braços erguidos, brilhava majestosamente num "sólo" impressionante, enquanto os figurões do partido fascista, fantasiados de heróis, entoavam um coro ameaçador à tranquilidade do mundo e o povo desprevenido pagava caro o reles espetáculo.

Mas tudo não passava de simples ópera. Na verdade as coisas iam mal e todo sucesso do "Duce" consistia na felicidade dos "bluffs" que ia passando. Até que se enganou e cometeu o êrro fatal de sua carreira ao declarar guerra às democracias. E' o que vemos, com nitidez, no livro de Massock.

No começo, a coisa deu certo. Melancólico é lermos hoje a história dos dias tão pouco distantes em que se cometiam erros sôbre erros, ajudando o jôgo de Mussolini. Bastava que êle falasse um pouquinho mais grosso, para que os outros cedessem, com medo da guerra. E de capitulação em capitulação, deu-se aos agressores do mundo uma oportunidade que eles talvez jamais esperassem para realização de suas façanhas.

E eles começaram o jôgo com todos os trunfos.

Apenas, se Hitler estava de fato preparado para a guerra, Mussolini não o estava. A Itália era uma grandiosa desorganização, onde tudo era fachada. O ditador peninsular pensava ganhar a guerra com discursos. Tendo, com discursos, imposto ao mundo a imagem ilusória de uma Itália renascida, misteriosamente vitaminada pelo espírito de predominio imperial, êle — o politico realista — julgou habil atacar a França pelas costas, quando a grande nação latina caíra vencida ante o impeto motorizado dos nazistas. Ia conseguir, sem luta, as absurdas reivindicações que o fascismo inventara contra a França, isto é, Nice, Corsega e Sardenha.

Que foi um golpe errado, todos o sabem. O que Mussolini conseguiu foram humilhações, derrotas, a ridicula campanha da Grécia que cobriu de vergonha o exército italiano, a perda do império, a desmoralização da esquadra, a derrocada de sua famosa aviação, a invasão da pátria, a demolição do regime, a fuga e o ostracismo. Em meio disso tudo, o sofrimento do povo, a fome, a carencia de viveres, a alta vertiginosa do custo de vida, o desespero calado, a angustia surda de um povo oprimido que desaprendera as formas viris de protesto sob a bota ditatorial do despotismo.

A trágica aventura fascista assume aos olhos do mundo os contornos de uma advertência lúcida: é perigoso ao dirigente de povos erigir em padrão de conduta a ausencia sistemática da moral elementar. O fascismo termina de modo realmente edificante: abandonado pelos seus próprios auxiliares diretos, até pelo genro, o ditador não vê em torno de si senão silêncio, desprezo e hostilidade. Na hora decisiva, ninguem mais continuou com o deus derrubado.

Essa deserção em massa é um sintoma significativo do amoralismo político que não é, valha a verdade, uma conduta privativa dos fascistas italianos. Deserções e adesões as mais espantosas temos visto todos os dias. No fim até o próprio Hitler é capaz de se regenerar e dizer que sempre foi um democrata de coração...

Homens, Livros e Idéias

PEQUENAS REVISTAS

Moacir Werneck de Castro

AS pequenas revistas não participam do destino dos bons livros que nascem sob o signo da obscuridade. O tempo de que dispõem para vencer é muito breve; elas não podem aguardar os vagarosos julgamentos da posteridade, as reabilitações, as modas e as descobertas. No máximo, o colaborador que reune em livro o que deixou esparso em suas páginas se digna citar-lhe o nome. A pequena boa revista desaparece na voragem, entre as toneladas de papel impresso que saem todo dia dos prelos. O que dela sobra é uma lembrança que os anos vão atenuando e, às vezes, três coleções: a do diretor, a do amigo do diretor (que é um colaborador costumaz) e a do Fan Anônimo.

As pequenas revistas são o refugio do que não cabe nos orgãos bem nutridos das grandes empresas. Muitas vezes um refugio inócuo; outras, um reservatório de dinamite, uma bomba de ação retardada que vai explodir nas gerações seguintes. Não serão obrigatoriamente boas revistas, nem obrigatoriamente pasquins. Mas têm sôbre os chamados bons veículos de propaganda a vantagem de depender pouco de capitais e negócios: em suma, a independência do lobo magro e livre diante do cachorro nédio e lustroso de coleira no pescoço.

Costumam ser obras primas do artesanato, cuja existência as condições economicas e as exigências estatais vão dificultando cada vez mais. A começar pelo processo da fundação de uma revista, a coisa antigamente era mais simples. Não havia registo oficial. O problema financeiro consistia em cavar um anuncio aqui outro ali, ou então apelar para algum recalcitrante Mecenas, em nome dos bons princípios e da boa literatura. Seria extraordinário pagar um artigo, talvez o colaborador se ofendesse.

Antigamente os adultos gostavam mais que hoje de brincar de pequena revista. Para alguns homens que escrevem, há realmente uma espécie de volupia no semi-ineditismo. Dá um ar de recato, de cumplicidade de grupo, que satisfaz a alguns pudores mais conspirativos (digo conspirativo no sentido inocente da palavra). Não pode ser outro o motivo que leva o grande escritor, o "blasé" da publicidade, o astro dos cabeçalhos, a brindar obscuros rapazes com uma produção que circulará em mil copias. Ou então, talvez, o sentimento de que vai ser lido por esses mil leitores com uma intensidade multiplicada, uma ansia de assimilação que vale o total de cincoenta mil displicencias dos leitores do grande órgão.

Pequenas revistas da provincia ou das capitais — que densidade de esperança elas carregam! Que bela audácia de negar, que ilusão sôbre o efeito de cada linha na sorte do mundo e dos homens, que angustia com os pasteis de tipografia, que nobre desprezo pela opinião contraria! E sobretudo, que vontade de crescer!

Conheci algumas dessas revistas, e a uma delas fiz referência no domingo passado, com uma ligeireza de que me penitencio agora amplamente, aproveitando a presença no Rio do seu diretor, Arnaldo Pedroso d'Horta. A pequena revista chamava-se "Problemas" e não chegou aos vinte números. Era mensal, mas o primeiro aniversário foi comemorado no número dezesseis, porque essas revistas têm cronologia própria e independente das leis do universo. Em S. Paulo tornou-se bastante conhecida, mas não teve quase divulgação no Rio. Horta é um dêsses homens que trabalha manso, e no principio tinha a auxiliá-lo Rubem Braga, cujo "genio folgazão" disfarça as intermitencias de uma atividade de "one dollar man" uma atividade que vem por acessos como a malaria que o atacou quando pescava nos matos do interior do Paraná. Bem, mas isso já é outra história.

A revista "Problemas" não era brincadeira de principiantes (ela foi fundada em 1937), mas por sua própria natureza tinha que se manter relativamente discreta. O primeiro número apareceu com um artigo de João Mangabeira sôbre democracia — "A Democracia Militante", se não me engano. Osvaldo de Andrade publicou lá uma famosa sátira ao integralismo. Ao lado desses e de outros nomes feitos de padrinhos, havia os principiantes. A revista tratava de literatura, mas não só de literatura; havia muita política, principalmente internacional, e muita economia. Agitava-se a questão da siderurgia. Rubem Braga fazia considerações sôbre uma teoria de Evandro Pequeno chamada bananismo, e publicava uma página de forte lirismo sôbre as "flores cobertas de poeira". Arnaldo Pedroso d'Horta, em comparação com a maioria dos diretores novatos, era um gênio; mas um dia as finanças da revista se atrapalharam de tal jeito que êle desistiu. Com os seus vinte números e a sua reduzida circulação, "Problemas" desempenhou um papel significativo nas lutas democráticas do país.

A pequena tiragem era muitas vezes uma condição de eficiencia das revistas quando tinham veleidades políticas. O que resulta mortífero em cem mil exemplares, passa a ser apenas incomodo em dez mil, e é tolerado abaixo dos três mil. Mas isso não quer dizer que o conteúdo seja inofensivo na mesma proporção. Tudo aí é uma questão de tempo. O germe da verdade tem meios engenhosos de transmissão: muitas vezes êle se recolhe dentro de uns poucos indivíduos. Póde então transmitir-se por um bilhete, um boletim, e se contar com uma revista, então a festa está feita. E' o caso da bomba de ação retardada.

Carlos Lacerda foi diretor de outra memoravel pequena revista, que agora está circulando de novo, com feito diferente — o "Rumo". A trepidação do diretor, que praticamente escrevia e ilustrava a revista inteira, deu desde logo ao "Rumo" uma rara projeção intelectual. Começou com ousadias de paginação e guerra declarada às letras maiúsculas. Era nova, arejada, falava em Siqueiros em Waldo Frank, tinha uma audácia não conformista e um frêmito de inteligência fóra do comum. Na sua existência de poucos números se reflete uma evolução natural, de resto uma consequência do amadurecimento politico do país no ano de 1934. Pouco a pouco os contornos daquilo que era vaga aspiração vão-se precisando, a firmeza do rumo anti-fascista se acentua, a inquietação cede lugar a uma certeza luminosa. Quando a revista fecha, liquidada por esse peste branca das pequenas revistas: a falta de dinheiro.

Depois é a vez da "Revista Acadêmica", de Murilo Miranda, que retoma o facho. Mais exclusivamente literária, ela prestigia a arte e a literatura moderna, e participa das primeiras escaramuças contra o fascismo feito fôrça ativa e organizada. Em 1936 começa a guerra civil na Espanha, desencadeada pelo fascistinha Franco com o apoio da Alemanha e da Itália. As fôrças reacionárias por aqui andavam de tal modo soltas que se tornava perigoso manifestar simpatias pelos republicanos. A "revista Acadêmica" foi uma trincheira da República Espanhola no Brasil — tão mal equipada, talvez, quanto os milicianos, mas cheia do mesmo vigor moral que os aliados reviveriam contra o hitlerismo.

Nos primeiros assaltos fascistas às vozes mais firmes e consequentes que se ergueram no Brasil foram as das revistécas de mil e dois mil exemplares. Essa é a glória humilde que ninguém lhes tira, quando a maioria navegava nas águas do agnosticismo e da indiferença, elas viam o perigo e clamavam contra êle. Tinham uma fibra e uma convicção que as autorizava a chamar os outros à luta. Não seria uma luta pelo emprego burocrático, pelo triunfo facil ou pelo casamento rico. Era um pouco o prazer esportivo da luta em si; mas tambem a grave certeza de uma missão a cumprir. Os tempos passaram — ai de nós, eles costumam passar impiedosamente! Para todos os que viveram os primeiros anos de combate ao fascismo, a guerra não veio como um fato novo; na verdade, ela já se travava nas consciências e tinha sua expressão concreta nas guerrinhas esparsas contra povos ou minorias, chineses, abissinios, espanhóis, judeus... Já o terror morava nos campos de concentração, nas proscrições raciais, nos delirios de ódio. As pequenas revistas foram as grandes anunciadoras da tempestade.

O PROBLEMA POLITICO

Lucio Pinheiro dos Santos

Especial para o DIARIO CARIOCA

QUANDO, depois das vitórias russas de Orel e de Byelgorod, se anunciou a Conferencia de Quebec, dissemos que essa conferencia significava o reconhecimento, por parte das democracias ocidentais, da necessidade de chegarem a um acôrdo imediato com a Rússia. E isso se viu confirmado pelas conferencias de Moscou e de Teera. Mas um tal acôrdo não podia ser, desde logo, completo e definitivo, em todos os detalhes; e cada dia que passa aumenta agora a necessidade de se melhorar e completar êsse acôrdo em "termos positivos". Esta parece ser a opinião do próprio sr. Eden que, por suas idéias progressistas, se está convertendo em alvo do ataque dos seus pares, os quais se opõem à tendencia progressista da politica exterior britânica, preferindo adiar o mais possivel o ajuste do problema político; e são êles que parecem levar a melhor, no momento, em virtude da posição assumida pelo sr. Churchill sustentando que "a politica exterior deve subordinar-se às opiniões militares" e impondo sua autoridade à Câmara, constrangida por esta exigência, num esfôrço desesperado para sufocar a crise política latente cujos sinais, dentro e fóra da Câmara, são numerosos e evidentes. Afastando-se do "Foreing Office", como se anuncia, e continuando como "leader" do govêrno na Câmara dos Comuns, o sr. Eden prepara-se para ser o candidato conservador à eventual sucessão do sr. Churchill. Ha dias, a imprensa de Moscou disse que os governos da Inglaterra e dos Estados Unidos, por sua própria natureza constitucional, estão fadados a mudar de direção, de tempos a tempos, e que, portanto, uma política inglesa ou norte-americana, assentada hoje, poderá não ser seguida amanhã. Antes de qualquer reação da nossa parte, devemos reconhecer que isto é a simples expressão da verdade. E, admitindo que a politica russa tende a um acôrdo "realistico", mais completo, com as nações ocidentais, — e isto deve ser admitido, — a Rússia não precisa expôr agora sua política às contingencias das discussões internacionais, pois sua politica póde variar para se adaptar às reações, de conciliação ou de oposição, que vierem a produzir-se nas outras grandes potências aliadas. Entretanto, o "problema do acôrdo" permanece de pé pondo à prova a inteligência politica dos politicos da Rússia, da Inglaterra e dos Estados Unidos. Para termos uma idéia do que possa ser o mundo do após-guerra, de que tanto se fala, devemos, primeiro, assentar as bases de um acôrdo político e, só depois, saberemos, verdadeiramente, por que estamos lutando. O que é, desde já, evidente é que, se quisermos uma paz que seja realmente em "beneficio do homem", nada deverá ser feito por uns contra os outros, em política internacional. O jogo de uns contra os outros só poderia comprometer, para todos, igualmente, os beneficios da paz, e poria em perigo a própria paz. E', pois, necessário pensar, quanto antes, na plataforma que deve servir de base ao acôrdo político do após-guerra. Evidentemente, não se deve esperar que a Rússia renegue sua política, nem que as nações ocidentais reneguem a sua, para se chegar a um entendimento. Isso não seria um acôrdo, mas uma subordinação. O certo é que os novos tempos exigem de todos, — russos e ocidentais, — uma nova mentalidade politica e uma mentalidade política positiva. A lição dos fatos é a mesma para todos: que o maior de todos os êrros é querer fechar na mão a ordem política, em nome de uma autoridade de "grupo", apoiada na força militar. Nada mais ilusório e contraproducente. O "espírito de grupo", conservado nas Universidades e nos governos, é a causa dos nossos desastres. A autoridade só se fortalece, realmente, quando apoiada pelo consenso geral do povo, esclarecida pela crítica livre, representando efetivamente a expressão dominante da opinião pública. Somos agora convidados a deixar de parte a inteligência do "interesse de grupos" e a elevarnos à inteligência do "interesse geral" compreendendo finalmente que é mais inteligente tirar do interesse geral a parte do nosso próprio interesse do que colocar o nosso interesse contra o interesse de todos. A "esperteza" de alguns, pensando tirar proveito das dificuldades dos outros, tem sido a marca da inferioridade da nossa inteligência politica. Somos agora convidados a abandonar o "espirito de grupo" e a pensar em termos universais, — dentro da nação, considerando por igual o interesse de todos, e de nação para nação, na ordem internacional. Este é o problema politico que se põe, nesta hora, aos homens politicos responsaveis. E nada se conseguirá tentando iludir o problema e persistindo em fechar na mão a ordem politica, em nome de uma autoridade de grupo, o que seria perpetuar o fascismo, ainda depois da nossa vitória sôbre ele. Isso não daria senão resultados desastrosos, onde quer que fosse tentado, tanto faz na Inglaterra, como nos Estados Unidos, ou em qualquer outra parte. Não basta assegurar um melhor nivel de educação geral, um plano de seguro social, um plano de habitações populares. Isso seria ainda iludir o problema politico, como êle se põe, neste momento decisivo da História. Seria apenas, elevar os niveis sociais para, a partir dos niveis de uma nova burguesia, deixar continuar tudo como está: a autoridade politica nas mãos de um grupo, dominador e absorvente, o homem sujeito, como no passado, à exploração de uma casta de negócios, e de uma casta de intelectuais, a soldo dos negócios. Ha de continuar a haver negócios; mas não o negocismo, nem o imperialismo dos negócios com seus agentes nos governos das nações. Ou a política se põe acima dos negócios, na altura de independência de julgamento da consciência pública, ou a política se rebaixa, com os negócios, aos niveis de uma inteligência primária e de uma consciência interesseira e sem escrupulos. A inteligência só se poderá honrar em se pôr **ao serviço de todos**, e não ao serviço de uma casta, seja ela sacerdotal, como nos atrasados tempos da História, ou supostamente nobre, ou, simplesmente, a casta dos homens enriquecidos, todos êles usando seus falsos privilégios de casta para entravarem o livre desenvolvimento do espírito social que exige que todos os homens aproveitem os beneficios sociais da instrução para todos, da produção para todos e das oportunidades iguais para todos. E' preciso deixar livre de se desenvolver este espirito social, para se atingirem novos desenvolvimentos do progresso social e humano do homem; não se deve querer prender o espírito social nas formas de acomodação e de exploração de uma nova burguesia. O problema politico ha de ser posto, assim, em termos de "relatividade social", de modo que cada um tenha a parte que lhe cabe, intelectual e material, no trabalho e no progresso de todos; e em termos de "mobilidade social" que permita a constante renovação das elites, extraindo-as, de geração para geração, das fontes populares da consciência moral da nação e evitando assim a formação de um espirito politico de casta. Os deveres da consciência social exigem que arredemos para o campo da vida intima os motivos que nos podem dividir: motivos religiosos e motivos de posição social. Chegou o tempo, de novo, em que ha de ser dominante esta pura verdade: "que os últimos serão os primeiros". E é já tempo de compreendermos e honrarmos, enfim, a liberdade religiosa, que é a liberdade de cada um seguir a sua religião, sem ter de dar contas a ninguém; assim como é tempo de compreendermos e honrarmos a igualdade social, não querendo servir-nos de nossas posições como de um direito de usurpação contra os direitos que têm todos os homens ao mesmo progresso humano, na medida das possibilidades humanas de cada um. Havemos agora de ser capazes de superar os preconceitos do passado, com a decisão inquebrantavel de "procurar o Humano na atualidade". E' esta compreensão do "interesse comum" que os novos tempos exigem de todos, tanto dos russos como dos ocidentais; e é nesta base que poderá assentar o entendimento politico do após-guerra. Nenhum grupo, dentro da nação, poderia vencer politicamente sobrepondo-se artificialmente aos direitos iguais de todos os cidadãos, em matéria politica e econômica. O essencial é a formação de uma ampla frente nacional, com larga representação da opinião das grandes massas populares. E, na ordem internacional: nem a Rússia poderia vencer, sózinha, contra os outros povos, — e é o que ela parece compreender, — nem as nações ocidentais poderiam ter sucesso, numa tentativa do mesmo gênero. Somos todos chamados a compreender a evidencia de uma ordem de relações que a todos nos ligam e a todos impõe os deveres da consciência social e politica, elevando-nos, uns pelos outros, ás alturas do espirito de comunidade, entre homens e entre nações. O levantamento da pressão politica de grupo, sôbre as aspirações populares, no Oriente da Europa, e a contenção das mesmas aspirações do homem, no Ocidente, sob a reforçada pressão de um fascismo remanescente, representante de interesses dominantes, e opressores, criaria dois niveis de forças contrarias, no mundo, que cedo determinariam a tumultuosa rutura de um falso equilibrio político. Se queremos realmente a paz, havemos de ser capazes

(Conclue na 7ª pag.)

AOS HERÓIS DE WILTSHIRE

Por J. Alvaro Munoz

Copyright B. N. S. — Especial para o Suplemento do DIARIO CARIOCA

A DATA de 2 de novembro foi escolhida pelos habitantes do condado de Wiltshire, terra agricola por excelência, para homenagear os heróis da batalha de Tel-El-Aqaquir. Nesse dia, em todos os edificios públicos, hoteis, albergues ou residências particulares, será hasteado o pavilhão nacional em homenagem aos filhos de cada aldeia ou povoação do condado, que em 1942 escreveram uma gloriosa página nos anais da história de seu Regimento, desfechando uma carga de carros de assalto contra o inimigo, só comparavel à da famosa Brigada Ligeira em Balaclava.

O "Royal Wiltshire Yomanry" é o Corpo de Voluntários de Cavalaria mais antigo da Inglaterra. Foi organizado no ano de 1738, quando um grupo de proprietários reuniu-se no Hotel Bear, em Devizes afim de constituir uma Guarda Nacional de Cavalaria destinada a defender suas terras contra a invasão de Napoleão, que afinal, nunca passou além de Boulogne.

Em setembro de 1939 os descendentes desses patriótas e agricultores, mais uma vez empunharam armas para a defesa da pátria. Foram mandados, com sua cavalaria, para o teatro de operações, no Oriente Médio, e ali, pouco a pouco, foram transformados em regimento motorizado, e mais tarde em regimento de carros de assalto.

No dia 2 de novembro, o Royal Wiltshire Yeomanry, juntamente com o "Tercer King's Own Hussars", estava alinhado com seus tanques em uma frente de 450 metros, em Tel-El-Aqaqqir. A cerca de 1.200 metros achava-se a famosa 90.ª Divisão Ligeira alemã, bem entrincheirada sôbre uma elevação de terreno e protegida por canhões anti-tanques, de 88 milimetros. Era necessário destruir essa defesa, custasse o que custasse. A artilharia inglesa vinha bombardeando a posição adversária ha muito tempo, mas repentinamente cessou o fôgo e ordenou a carga. Os tanques britânicos que avançaram ao encontro do inimigo, levavam em seus costados, os nomes das aldeias e das povoações de Wiltshire: The White Lion, Devizes, The Lamb Hotel, Trowbridge, The Blak Lion e outros.

Os artilheiros nazistas disparavam seus canhões de 88 m/m.

(Conclue na 7ª pag.)

Movimento Bibliografico da Semana

CONTINUANDO a divulgar as obras de Joseph Conrad, a Livraria do "Globo" acaba de adquirir os direitos de tradução do romance "The Nigger of the Narcissus", publicado em 1897 e considerado por muitos criticos como sendo o melhor trabalho de Conrad.

* * *

A ATLANTICA Editora publicará brevemente, em tradução de Bandeira Duarte, "Sud Amérique" do escritor francês Jean-Gerard Fleury, que foi editado recentemente em Nova York pela Maison Française.

* * *

NA coleção "Connaissance et Culture" acaba de aparecer "L'enfant sans défauts" do dr. Gilbert Robin. O autor, ex-chefe de clinica da Faculdade de Paris, aborda nesse livro os grandes problemas da pediatria e da pedagogia contemporânea com grande experiência de profissional.

* * *

BERGSON e São Tomaz, de Frei Sebastien Tauzin, é um dos últimos volumes lançados pela Atlantica Editora. Traz prefácio de Tristão de Ataide.

* * *

EM "Choix de Poésies" estão reunidos os melhores poemas da Condessa de Noailles.

* * *

A VIDA do Conselheiro Candido Mendes de Almeida é estudada minuciosamente num volume escrito pelo neto do grande estadista, Candido Antonio Mendes de Almeida, um jovem de apenas quinze anos de idade.

* * *

OSCAR Mendes está concluindo a tradução de uma biografia de Edgar Poe, de autoria de Hervey Allen, considerado o melhor biográfo do grande poéta.

* * *

JOSE' Geraldo Vieira está escrevendo um romance de costumes cariocas, retomando o fio de uma literatura que ficou incompleta com a morte de Lima Barreto. "Pretendo fixar o Rio de Janeiro de uma fase que já acabou: o Rio dos comerciantes, das pensões de estudantes, dos burgueses, de Santa Teresa antiga e de outros recantos", declarou êle em entrevista.

* * *

"GOOD Night, Sweet Prince, de Gene Fowler, é um, dos maiores sucessos do momento nas livrarias dos Estados Unidos. E' a biografia do conhecidissimo ator John Barrymore, escrita com grande vivacidade e um pouquinho de maldade, tambem. A Livraria do "Globo" adquiriu os direitos autorais desse livro e o publicará brevemente.

* * *

SERGIO Milliet terminou a tradução de "A Viagem", famoso romance de Charles Morgan.

* * *

DUAS editoras desta capital lançam simultaneamente "O Fantasma da Opera", de Gaston Léroux, romance-folhetim sem grande interesse.

* * *

EM "Porteira Fechada", romance de Ciro Martins, o autor surpreende o drama doloroso, de desmoronamento e ruina, que acompanha uma modesta familia de campanha arrancada ao rincão em que vivia, marcando todos os seus personagens com um sentido profundamente humano.

* * *

A LIVRARIA do "Globo" adquiriu a Coleção Tucano, pretendendo dar novo impulso a este empreendimento editorial, já tendo programado para esta série, entre outros, os seguintes volumes a serem lançados ainda este ano: "Legenda", de Clemens Dane; "L'Ecole des Femmes", de André Gide; "Pierre et Luce", de Romain Rolland e "Abel Sanchez", de Miguel de Unamunos.

* * *

JA' neste mês, aparecerão os primeiros volumes das Obras Completas, de Mario de Andrade, editados pelo Livraria Martins, de São Paulo.

* * *

EM "Vidas de Estadistas Famosos", de Dana e Henry Thomas, estão reunidas duas dezenas de biografias de grandes reis, conquistadores e ditadores, desde a antiguidade até os nossos dias.

* * *

O MUITO falado romance de Ivan Pedro de Martins, "Fronteira Agreste", será, finalmente à venda em nossas livrarias.

* * *

A SOCIEDADE Felipe de Oliveira distribuirá ainda esta semana o prêmio literário que vem concedendo anualmente.

MODELO DO DIA

Por VERA WINSTON

PARA TODAS AS OCASIÕES — Em algodão preto e beige. — Este costume é adatavel a qualquer ocasião e enfeita a maravilha qualquer guarda-roupa. A saia é de algodão preto e a jaqueta do mesmo tecido beige, leva um enfeite de floreios bordados, com gola simples e quatro botões. As mangas são completas e a jaqueta não leva cinto.

TEATRO

PROVA DE BAILADO DO CURSO PRATICO DE TEATRO

Eros Volusia, professora de Bailado do C. P. T., mantido pelo S. N. T. do Ministerio da Educação, apresentou na noite de ontem um numeroso grupo de alunos em prova publica de aproveitamento. Para esse espetáculo dividido em duas partes, aquela bailarina patricia organizou um programa em que figuraram dansas regionais brasileiras e dansas tipicas norte e sul-americanas).

A MENTIRA TEATRAL

O escritor que escreve peças com mais facilidade é o Valter Pinto.

VOCE SABIA

— que Jaime Costa é carioca, nascido no Meyer?

COISAS QUE INCOMODAM

A Gestapo na "caixa" do Recreio.

O FILME DE HOJE

Madureira — "O Corregidor" — Eduardo Vieira.

O CARTAZ DO DIA

MUNICIPAL — "Cesar e Cleopatra", comedia, ás 15 e 21 hs., com Dulcina e Odilon.

REGINA — "Sexo", drama, ás 15, e 21 horas, com Maria Caetana.

SERRADOR — "Nós e as Mulheres", comedia, ás 15, 20 e 22 horas, com Eva.

GLORIA — "Os Homens já Foram Anjos", ás 15, 20 e 22 horas, com Jaime Costa.

RIVAL — "Das Cinco ás Sete", comedia, ás 15, 20 e 22 horas, com Alda Garrido.

JOÃO CAETANO — "Mouraria", opereta, ás 15, 20 e 22 horas, com Beatriz e Oscarito.

CARLOS GOMES — "O Passarinho da Ribeira", opereta, ás 15, 20 e 22 horas, com Maria Alice.

RECREIO — "Granfinos do Morro", burleta, ás 15, 20 e 22 horas, com Antonieta Matos.

O COMENTARIO DA NOITE

— O Carlos Gomes está levando "Deus e a Natureza", o Regina, "Deus", dizia o Mateus da Fontoura para o Bricio de Abreu. E completou o comentario dizendo:

— Por que o Recreio não repete a minha comedia "Que noite, meu Deus!"?

ÁGUA INGLÊSA "GRANADO"
ANEMIA IMPALUDISMO CONVALESCENÇAS

GALLY
PERFUMES DA MAIS ALTA QUALIDADE!

MENU DO DIA

DOI SAINT-ANGE

"Só os imbecis não são gulosos. Somos gulosos como somos artistas ou poetas. O gosto é um orgão delicado, aperfeiçoado e respeitavel como a vista e os ouvidos."
GUY DE MAUPASSANT

ALMOÇO AJANTARADO:

Sôpa Mille fanti.

* * *

Badejo com pirão

* * *

Pato com maçãs.

* * *

Charlotte de morangos.
Pudim de tangerinas.

* * *

SOPA MILLE-FANTI: — Junte numa vasilha 200 grs. de miolo de pão embebido com 3 chicaras de leite e depois peneirado 100 grs. de parmezão ralado, 6 ovos batidos e 1 pitada de noz-moscada. Faça um caldo claro, leve a ferver e vá despejando a 1ª composição, pouco a pouco, mexendo com o batedor. Deixe cozinhar em fogo muito fraco por uns 8 minutos e, no momento de servir bata de novo com o batedor.

CEIA

Lingua á moda de Sião.

* * *

Salada de tomates

* * *

Sandwiches de patê e presunto.

* * *

Bom-bocados de laranja.

* * *

Sorvetes de damasco

LINGUA A' SIÃO: — Faça de vespera. Tome 1 lingua grande, lave, apare e leve a cozinhar coberta de caldo e quando começar a reduzir, junte 1 copo de vinho branco, 1 quilo de boa linguiça e 1 mocotó de vitela. Adicione 1/2 folha de louro, 2 galhos de salsa, 1 cebola e outra qualquer herva aromatica. Deixe a cozinhar durante umas 4 horas retire a pele da lingua e ponha numa tigela, coloque a carne da linguiça ao redor e por cima pedacinhos de pepinos de conserva. Prove o caldo e passe por uma peneira sobre a lingua. Guarde na geladeira. Guarneça com folhas de alface e ponha ao redor tomates recheados.

AMANHÃ:

ALMOÇO:

Arroz com bacalhau ou camarão.

* * *

Rolinhos de carne.
Couve-flor com molho branco

* * *

Rim com batatas.

* * *

Pudim de pão.
Frutas.

* * *

JANTAR:

Pepinos recheados com camarões.

* * *

Talharim com molho de tomate.

* * *

Vitela assada
Salada de agrião.

* * *

Compota de caju'.

* * *

Cozinhe 6 pepinos pequenos, sem casca. Parta ao meio sobre o comprimento e retire as sementes. Cozinhe 4 ovos e parta aos pedacinhos. Ensope 1 quilo de camarões pequenos ou picados, com bastante molho. Retire os camarões do molho, junte os ovos e encha as canoas de pepino. Toste bem 1/2 colher de farinha, 1/2 de manteiga, engrosse o molho dos camarões e despeje no fundo de uma travessa. Arrume por cima as canoas de pepino atravessadas, uma ao lado da outra e enfeite ao redor com galhinhos de salsa.

SOCIAIS

Exposição de Noemia no Museu Nacional de Belas Artes

O Ministerio da Educação vai inaugurar ainda este mês, no Museu Nacional de Bleas Artes, uma exposição de Noemia. A artista paulistana apresentará 40 quadros — pinturas a oleo, desenhos e retratos a pastel — feitos depois de seu regresso da Europa.

Noemia já é bem conhecida de nosso publico, não sómente pelas exposições coletivas de que participou e das ilustrações que tem assinado para jornais e revistas como pela sua mostra de 1934, no Palace Hotel. De então para cá Noemia Mourão Cavalcanti adquiriu uma notavel maestria técnica, conservando porém, o mesmo carater delicado e lirico de suas composições.

A critica de Paris, onde Noemia expôs várias vezes com exito em 1936, 37 e 38, foi unanime em assinalar um raro dominio plastico a serviço de uma sensibilidade especial, que dá aos seus quadros um encanto peculiar. Figuras de mulher meio reais e meio de sonho são certamente de suas melhores criações.

Noemia apresentará agora tambem retratos, alguns dos quais de senhoras da sociedade paulista e carioca.

Podendo mostrar elogios de criticos de renome de Waldemar George, de "Beaux Arts" e George Besson, de "Ce Soir", Noemia foi ha muito consagrada pela critica brasileira como um dos mais puros e altos valores de nossa pintura. Sua exposição, que o Ministerio da Educação têm o bom gosto de patrocinar, será, certamente, o melhor acontecimento artistico desta temporada.

ANIVERSARIOS

Fazem anos hoje:

Senhores: 2º tenente Laercio Ramos Garcia, dr. Francisco Teles de Miranda, dr. Agenor Prado Moreira, dr. Neckir Freire Teles, Mario Oscar de Carvalho Santana, Domingos Sgambarto do Amaral e Francisco Tassareli.

Senhoras: Olga Viana, Maria Machado Reis.

Senhorinhas: Sonia Maia Forte, Carmelita Capelano e Madalena Friedman.

BATIZADOS

Será levada á pia batismal, na igreja Coração de Maria, o menino Paulo Sergio, filho do sr. Eduardo Monteiro e da sra. Iolanda Monteiro.

ASSOCIAÇÕES CULTURAIS

Rotary Club do Brasil — De 11 a 15 do corrente, realizar-se-á em Teresopolis a XV Conferencia dos Rotary Clubs do Brasil.

Compondo-se o Brasil, atualmente, de cinco distritos rotarios, conta com 131 clubes, com um total de 3.800 rotarianos.

Vão reunir-se em Teresopolis mais de oitocentos rotarianos, representando clubes de todos os pontos do país.

O governo fluminense auxiliou com Cr$ 100.000,00 a organização da Conferencia.

O programa da reunião é o seguinte:

Dia 11 — Registo — Credenciais — 15 horas, cocktail apresentação — 21 horas, sessão de instalação.

Dia 12 — 9 horas — Sessão plenaria: a) Tése Distrito 27; b) — Redistritamento — Proposta; 12 horas — Almoço R. C. de Terezopolis; 15 horas — Sessão plenaria; a) Tese Distrito 26 — 16 horas — Chá de senhoras; 20 horas — Jantar, recepção dos profissionais.

Dia 13 — 9 horas — Sessão plenaria: a) Tese Distrito 28 — 12 horas — Almoço das comissões: 16 horas — Garden Party; 20 horas — Sessão plenária; a) Tese Distrito 41.

Dia 14 — 10 horas — Inauguração da avenida Rotariana; 11 horas — Visita ao Soberbo; 12 horas — Plantio da arvore da Amizade — Solenidade civica — Hasteamento da bandeira, etc. — Dia Panamericano — Homenagem á America — Churrasco no Parque Nacional; 16 horas — Sessão plenaria; a) Tése Distrito 20 — Jantar livre.

Dia 15 — 9 horas — a) Indicação dos governadores; b) eleição cidade próxima Conferencia; c) discussão e votação de propostas, moções e resoluções.

12 horas — Almoço dos representantes dos distritos, com os governadores já eleitos.

14 horas — Visita ao prefeito.

15 horas — Sessão de encerramento.

22 horas — Baile.

FESTAS

Clube de Regatas Guanabara — Realiza-se hoje, das 20 ás 23 horas, uma reunião dansante do Clube R. Guanabara.

— **Clube Municipal**. — Terá lugar hoje, a vesperal infantil da Pascoa, na séde social do Clube Municipal.

CONFERENCIAS

Na Liga Espirita do Brasil Sra. Iveta Ribeiro. — Realiza-se hoje, ás 18 horas, a conferencia da sra. Iveta Ribeiro sobre o tema: "Ouvir, entender, praticar". Entrada franca.

— **No Orfanato Tereza Cristina. Prof. Arnaldo S. Tiago** — Realiza-se hoje, ás 16,30 horas, a conferencia mensal do prof. Arnaldo S. Tiago.

CABELOS BRANCOS
á côr primitiva
JUVENTUDE ALEXANDRE
REJUVESCE não é tintura
BELEZA e VIGOR DOS CABELOS

Cursos de Francês
ASSOCIAÇÃO DE CULTURA FRANCO - BRASILEIRA
AV. RIO BRANCO, 109-6.º - TEL. 43-9601
FILIAIS
Em Copacabana: Escola Franco - Brasileira
RUA FIGUEIREDO MAGALHAES, 83 — TEL. 26-9020
Em Niteroi: na Faculdade de Direito

NOS CINEMAS

CINELANDIA

Vitoria — "O Fantasma da Opera" (Universal) Nelson Eddy e Susana Foster. 2 — 4 — 6 — 8 e 10 horas. **Metro Passeio** — "Senhorita Ventania" (Metro) Lana Turner e Robert Young. 1/2 dia — 2 — 4 — 6, 8 10 horas. **Capitolio** — "Sessões Passatempo". Desenhos, Comedias e Jornais. A partir do 1/2 dia. **Imperio** — "Capitulou Sorrindo" (Paramount) e os episodios 11º e 12º de "Os Perigos de Nyoka". A partir de 2 horas. **Rex** — "Os Carrascos Tambem Morrem" (United) Brian Donlevy e Ann Lee. 2 — 4,30 — 7 e 9,30 horas. **Odeon** — "O Manda Chuva" (Warner) Humphrey Bogart e Irene Manning. 2 — 4 — 6 — 8 e 10 horas. **Pathé** — "A Legião Branca" (Paramount) Claudette Colbert, Paulette Goddard e Veronica Lake. 2 — 4 — 6 — 8 e 10 hs. **Plaza** — "Beijo da Traição" (R. K. O.) John Garfield e Maureen O'Hara. 2 — 4 — 6 — 8 e 10 horas. **Cinema Trianon** — "A Chave Desaparecida", e "Calhambeque Voador". Jornais. A partir de 1/2 dia. **Cinema O K** — "A Chave Desaparecida", e "Rapsodia de Rebeldes". Jornais. A partir de 2 horas.

CENTRO

D. Pedro — "Mamãe eu Quero" e "Um Susto por Minuto". **Lapa** — "Tentação de Zanzibar" e "Estranho Recurso". **Opera** — "Aloha, a Ilha dos Encantos" e "Que Pernas". **Colonial** — "Cleopatra" e "Os Anjos e os Gangsters". **Primor** — "Crepusculo Sangrento" e "Cruzadas". **Popular** — "Horizonte Perdidos", "Cavaleiros Foragidos" e "O Don Juan da Armada". **Eldorado** — "Com os Braços Abertos". **Metropole** — "As Três Herdeiras" e "Pode ser ou Está Dificil". **Floriano** — "Irmãos em Armas" e "A Mulher que eu Deixei". **Mem de Sá** — "A Estranha Passageira". **Ideal** — "Demonio do Congo". **Iris** — "A Volta do Homem Leão" e "Espoliadores de Sonora".

BAIRROS

Metro Tijuca — "Caçando Estrelas" (Metro) Virginia Weidler e Edward Arnold. 2 — 4 — 6 — 8 e 10 horas. **Metro Copacabana** — "Caçando Estrelas" (Metro). Virginia Weidler e Edward Arnold. 2 — 4 — 6 — 8 e 10 horas. **São Luiz** "O Fantasma da Opera" — (Universal). Nelson Eddy e Susanna Foster. 2 — 4 — 6 — 8 e 10 horas. **América** — "O Fantasma da Opera" (Universal). Nelson Eddy e Susanna Foster. 2 — 4 — 6 — 8 e 10 horas. **Rian** — "O Fantasma da Opera" (Universal) Nelson Eddy e Susanna Foster.. 2 — 4 — 6 — 8 e 10 hs. **Astoria Olinda e Ritz** — "Beijo da Traição" (R. K. O.) — John Garfield e Maureen O'Hara. 2 — 4 — 6 — 8 e 10 horas. **Politeama** — "Kathleen". — **Velo** — "Sargento Imortal". **Guanabara** — "Sargento Imortal" — **Bandeira** — "Tu és a Unica" — **Vila Isabel** — "Caçadora de Marido". **Edison** — "Sete Noivas". **Maracanã** — "Casei com um Anjo" **Ipanema** — "Mergulho no Inferno". **Pirajá** — "Sete Noivas". **Roxi** — "O Fantasmas da Opera". — **Apolo** — "As Três Herdeiras" **Avenida** — "Tristezas não pagam Dividas". **Centenario** — "Surgirá a Aurora" e "Espiões do Eixo". **Grajaú** — "Chetniks". — **Jovial** — "A Canção da Vitoria". **Tijuca** — "Espoliadores de Sonora" e "O Tigre de Stambul". **São Cristovão** — "Estrada Proibida". **Rio Branco** — "Quero-te como E's" e "Pandega Universitaria". **Catumbi** — "Demonios no Céu" e "Amor é Coisa Rara". **Guarani** — "Mulher do Dia" e "Uma Aventura por Dia". **Fluminense** — "Quero-te como E's e "O Vaqueiro Errante". **Haddock Lobo** — "O Corcunda de Notre Dame" e "Que Pernas".

SUBURBIOS
(Central)

Meyer — "Boemios Errantes" e "Caminhando na Sombra". **Para Todos** — "Idilio em Dó-Ré-Mi" e "O Dom Juan da Armada". **Irajá** — "Berlim na Batucada" e "Corações Palpitantes". **Vaz Lobo** — "Cleopatra" e "Xillindró". **Beija-Flor** — "Jornada Tragica" e "O Pretor". **Madureira** — "Divino Tormento". **Modelo** — "Caçadora de Marido". **Moderno** — "A Canção da Vitoria" **Piedade** — "Fogo Sagrado". **Quintino** — "Traição no Far West" e "Chamas da Vingança".

SUBURBIOS
(Leopoldina)

Caxias — "Caminho do Céu" e "Ambição sem Freio".

NITEROI

Eden — "Traição no Far West" e "Ursadas e Fernadas". **Imperial** — "Chetniks". **Odeon** — "O Fantasma da Opera" **Rio Branco** — "São Francisco, Cidade do Pecado" e "Noites de Terror".

PETROPOLIS

Capitolio — "A Legião Branca". **D. Pedro** — "Andy Hardy Cava a Vida".

Para o Lar

Por ALICE BROOKS

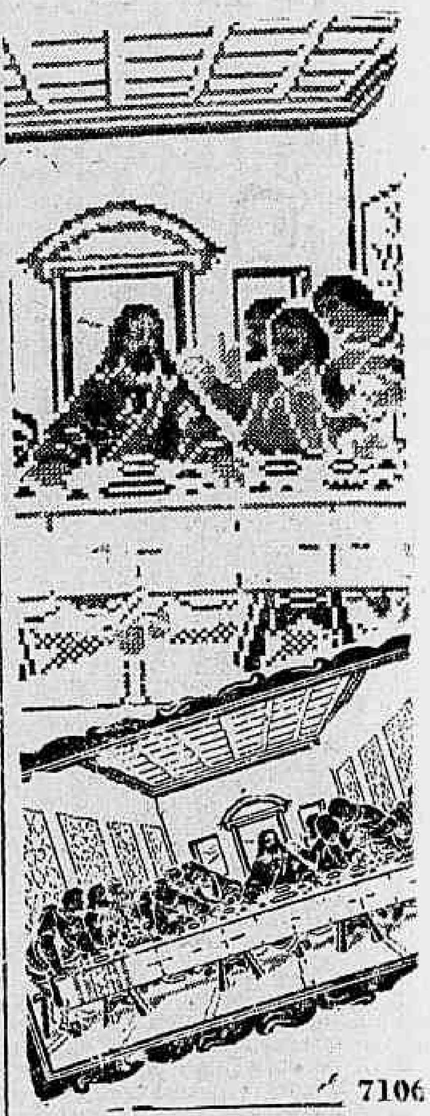

7106

QUADROS FAMOSOS NOS BORDADOS — Torne-se artista nos trabalhos de agulha. Aqui está o famoso quadro de Leonardo, "A ultima ceia" — adaptado ao bordado. Empregue cores vivas para um painel de parede.

Com mensalidades de 5$ e 10$ apenas V. S. poderá solucionar esse grande problema de sua vida
ALIANÇA DO LAR
Av. Rio Branco, 91-5º andar
Tel 23-2555

SABONETE
Dorly
PREÇO POR PREÇO é O MELHOR!

Diario Astrólogico

HOROSCOPO DAS PESSOAS QUE FAZEM ANOS ENTRE ZERO HORA DE AMANHÃ, 10 E 24 HORAS DO DIA 11

As pessoas que fazem anos no periodo acima são de natureza sonhadora, apaixonadas e amantes da beleza e da harmonia.

OS HOMENS: — Os homens são inconstantes, desanimados e tristes.

São em geral, de constituição forte, porém, têm predisposição para molestias nervosas, do peito e dos rins.

As profissões dos que fazem anos no periodo em questão são: comerciante, financista, escritor, artista, medico ou advogado. Devem não sucumbir sob o peso da timidez e da falta de energia.

A época mais critica dessas pessoas é entre 48 e 70 anos.

AS MULHERES — As mulheres terão desenganos e muitas desilusões. A questão matrimonial é complexa, para essas criaturas, e, poderão casar-se mais de uma vez. Há predições de amores fiéis e tambem de aflições sentimentais.

Poderão ser felizes casando-se com os nascidos nos dias: 1 — 3 — 4 — 5 — 13 — 14 — 15 — 16 — 17 — 22 — 23 — 25—26 e 30 dos meses de abril, maio, outubro ou novembro.

Terão grandes maguas por causa de ingratidão de filhos legitimos ou adotivos.

AS CRIANÇAS — As crianças, na idade escolar, serão estudiosas, entretanto, devem ser controladas, pelos pais e professores, no sentido de não dispersarem as energias e seguindo duas carreiras diferentes simultaneamente.

Os anos mais promissores dos que fazem anos no periodo em foco serão: 1944, 1945, 1946, 1948, 1957, 1958. As cores mais promissoras são: vermelho, verde, azul e grená.

QUE ACONTECERA', AMANHÃ E DEPOIS AO LEITOR?

— Seguem-se as possibilidades, felizes ou não, de amanhã, e depois, com horas e numeros promissores para os leitores nascidos em quaisquer dia e ano dos periodos abaixo:

PARA OS NASCIDOS

Entre 22 de dezembro e 20 de janeiro:

— Aborrecimentos, neurastenia e prejuizo com falsos amigos. 12, 14 e 16; 21, 23 e 52. (hs. e ns.)

— Lutas e pequenas probabilidades. 11, 13 e 15; 33, 46 e 42. (hs. e ns.)

Entre 21 de janeiro e 18 de fevereiro

— Dia improprio para pedir favores e para especulações. 3, 4 e 5; 30, 40 e 50. (hs. e ns.)

— Incertezas e indecisões. A' noite será de pesadelos. 6, 8 e 10; 33, 44 e 55. (hs. e ns.)

Entre 19 de fevereiro e 20 de março:

— Manhã desagradavel, a tarde e noite serão agradaveis. 9, 19 e 20; 45, 64 e 65.

— Manhã promissora. A tar-
— Manhã promissora. A tarde será contraria com desilusões e maguas. 6, 7 e 8; 24, 25 e 26. (hs. e ns.)

Entre 21 de março e 20 de abril:

— Dia aziago. Improprio para operações cirurgicas 3, 4 e 5; 21, 22 e 23. (hs. e ns.)

— A's horas da manhã são favoraveis para encetar viagens e para especulações financeiras. 7, 9 e 11; 4,3 68 e 14 (hs. e ns.)

Entre 21 de abril e 20 de maio:

— Medo infundado e sonhos estranhos. 12, 14 e 16; 21, 41 e 61. (hs. e ns.)

— Manhã favoravel; a tarde será contraria principalmente nos casos sentimentais. 5 6 e 8; 23, 25 e 27. (hs. e ns.)

Entre 21 de maio e 21 de junho:

— Contrariedades domesticas e espirito revoltado. 13, 15 e 17; 21, 31 e 71. (hs. e ns.)

— Tarde agradavel com encontros amorosos. 14, 16 e 18; 41, 61 e 81. (hs. e ns.)

Entre 22 de junho e 22 de julho

— Resoluções de negocios vantajosos. 4, 6 e 8; 22, 24 e 35. (hs. e ns.)

— Manhã agradavel com noticias promissoras. A tarde será de aborrecimentos com amigos ou parentes. 5, 9 e 11; 77, 81 e 92. (hs. e ns.)

Entre 23 de julho e 23 de agosto:

— Perseguições, disturbios organicos e confusão psiquica. 14, 15 e 16; 77, 78 e 79. (hs. e ns.)

— Indagações psicologicas, encontros agradaveis e disposição aventureira. 11, 22 e 23; 74, 85 e 86. (hs. e ns.)

Entre 24 de agosto e 22 de setembro:

Arduas tarefas, insucessos e desharmonia conjugal. 2, 4 e 24; 20 40 e 60. (hs. e ns.)

— Manhã de abstração e de inquietude. A' tarde será de melhores augurios. 3, 5 e 23; 21, 32 e 41. (hs. e ns.)

Entre 23 de setembro e 22 de outubro:

— Falta de confiança, mente aturdida e desequilibrio organico. 1, 6 e 22; 10, 42 e 58. (hs. e ns.)

— Não serão aconselhaveis os negocios de grande vulto. Aspectos fortemente desfavoraveis. 7, 9 e 11; 34, 36 e 47. (hs. e ns.)

Entre 23 de outubro e 22 de novembro:

— Negocios mal sucedidos devido a precipitação. 12, 13 e 14; 21, 31 e 41. (hs. e ns.)

— Possibilidades de negocios e peripecias amorosas 15, 16 e 17; 51, 59 e 89. (hs. e ns.)

Entre 23 de novembro e 21 de dezembro:

— Possibilidades no comercio e obstinação sentimental 7, 9 e 10; 34, 36 e 46. (hs. e ns.)

— Manhã promissora, a tarde a a noite serão contrarias. 6, 8 e 10; 33, 35 e 46. (hs. e ns.)

A Lourinha
DEPOIS DE AMANHÃ
A LOURINHA E O DESASTRE DO PAPAI

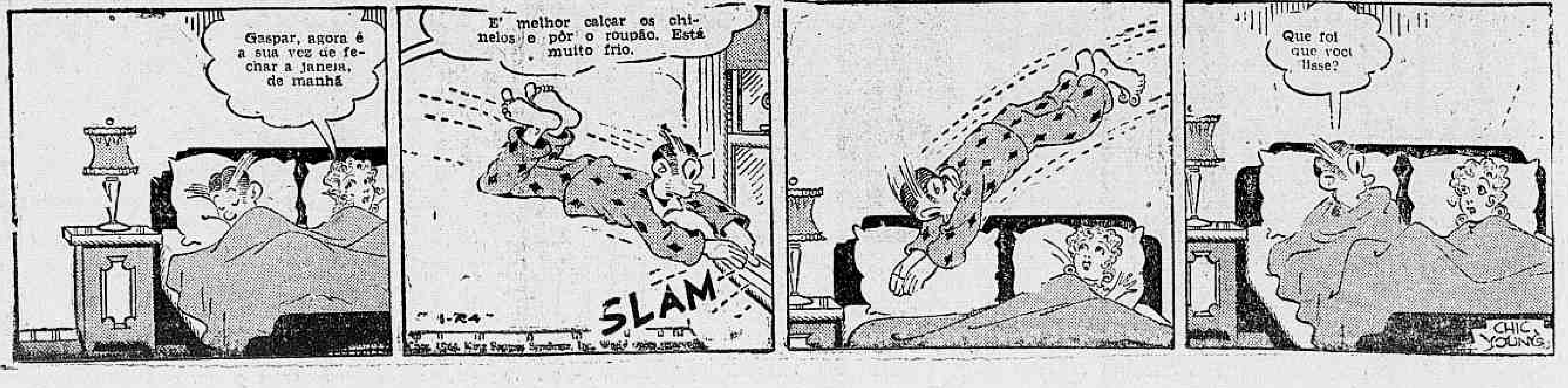

A Mulher e a Moda

CONSELHOS DE BELEZA

Por HELEN JAMESON
(Mme. Qui Vive)

Os cuidados modernos para com a beleza são bastante conhecidos, sendo rara a moça que não os aplique, nos lábios, no rosto, nos olhos, sendo isto o que se chama, pintar, mas a maneira por que o fazem resulta num verdadeiro desastre na maioria dos casos, conforme escreve Samuel Pepys.

O desejo de parecer bela data desde o nascimento de Eva. Desde quando a moça se mirou no espelho pela primeira vez nasce-lhe o desejo de enfeitar-se. E' necessidade da natureza, elevado ao máximo, quando se fala de Cleopatra, e de todas as mulheres que se perpetuaram na História com sua beleza. Como se isso não bastasse, os cuidados estenderam se ás unhas, aos cabelos mais ou menos tingidos, falsificados, com o mais patente menosprezo á obra da natureza.

Todos esses cuidados de toilete, as horas infindas empregadas neles, as despesas que ocorrem são o desespero dos maridos e dos pais. Junte-se a isso os cabelos postiços e outras coisas postiças que contribuem para que muita gente se torne irreconhecivel.

Nos tempos de nossas bisavos apenas havia algumas que num instante passavam o pó no rosto e estavam prontas para sair, sem causar transtornos. Atualmente, para uma visita de dez minutos empregam-se quatro horas para se enfeitar. Ha vinte e cinco anos poucas mulheres usavam rouge, mas, assim que surgiram o baton e o rouge, tudo se transformou, embora o primeiro instituto de beleza houvesse surgido em 1868.

Com a evolução do mundo, sempre a adotar artificios, a beleza irá assumindo transformações tais que, se não se puser um paradeiro, veremos, que a mulher, de mulher só terá a forma, mas a aparência nada terá com aquela com que nasceu.

Os Cuidados Com o Nariz

Por HELEN FOLLETT

Quase nenhuma moça está satisfeita com a forma do seu nariz, porque ela ignora a misteriosa harmonia que existe nas relações dele com o seu tipo fisionômico.

O nariz póde ser reformado pelos cirurgiões especializados nessa arte plástica, mas quem pensa que o efeito será satisfatório, não está com a razão. Póde acontecer uma melhoria, como póde piorar a situação, se o cirurgião não possuir elevado senso artistico.

Não ha um nariz igual a outro e se algum é naturalmente fóra do normal, comprido em demasia, ou curvo ou arrebitado, com narinas muito dilatadas, uma operação plástica poderá corrigi-lo, mas não alterará muito a fisionomia, uem muito modificará a aparência.

Isso quanto á forma do nariz. Mas, ha outras coisas que podem contribuir para torná-lo desagradavel, aqueles cravos, verruguinhas e espinhas que surgem a seu lado, consequência da exagerada atividade das glandulas sebaceas.

Para debelar esses inconvenientes, molhe uma banda da foalha na agua de Colonia e passe-á de leve sôbre o cravo. Quando empolar o nariz, use muito pouco pó, para evitar que entre pelos poros e escurecendo aumente a aparência do defeito.

★

Riscado em Veludo

Por PRUNELLA WOOD

Anne Sanowsky

E' muito elegante este traje em veludo escuro ou preto, com mangas de 1|4 terminando em franjas e enfeites, assim como a saia, onde as franjas têm linha dupla. A gola tem a forma de um V alongado e a saia é modelada. Cinto de couro preto e luvas compridas, que não são tão dificeis de serem calçadas.

ASSIM E' GRACE MOORE

(ESPECIAL PARA O DIARIO CARIOCA)

Grace Moore descende de uma familia de aristocrátas.. Educou-se em um luxuoso internato de Nashville. — Ali, ouviu, certa vez, Mary Garden — e sentiu a ambição obsecante de ser uma notavel prima-dona.. Cursou, então, a Academia de Wilson-Grean, perto de Washington, onde assistiu, maravilhada, a primeira opera de seu destino: "Aida"...

A seguir, "debutou" em um concerto, na capital ao lado de Giovanni Martinelli, sendo afagada pela critica e pela platéia... Levantou-se, no entanto, uma barreira: a oposição domestica! Desesperada, só compreendendo a vida pela musica e pela ribalta, Grace fugiu de casa com uma amiga, e na imensa metropole de cimento armado, conseguiu atuar num restaurante, com a lucrativa satisfação da proprietaria. Afinal, descoberta pelo pai, teve que lutar pelo direito á sua liberdade boemia...

Quase atingindo o "zenith" de seus desejos, perdeu a voz, que recuperou logo, graças a um tratamento especial. Realizou varias "tournées" pelo interior, e quis experimentar a "Opera Metropolitana".

Disseram-lhe que tinha um defeito na garganta. Zangou-se, afirmando que, daí ha dois anos faria a sua entrada triunfal nesse palco,... e embarcou para Milão, onde assistiu á Gatti-Casazza. Em 1928 apareceu de fato, na "Metropolitana", de Nova York, na "Boheme", obtendo mais louros, através d "Fausto" "Romeu e Julieta", etc., durante 3 temporadas...

Voltou depois, á Europa, num circuito de aplausos: em Paris, na "Opera Comique", em Monte Carlo, em Cannes ..

Regressou aos EE. UU. para novos e estrondosos feitos, já agora na comedia musical...

Casou-se em 1931, passando a lua de mel num castelo veneziano, do seculo XIII...

Possue uma faustosa residencia na capital francesa... uma quinta de repouso na Escossia... uma estancia na California... um apartamento no coração babélico de Nova York... uma chacara perto de Cannes...

Mostra-se orgulhosa de sua vasta plantação de laranjas e de seus vinhedos tentadores, dos quais extrai as bebidas com que torna "groggs" os convidados de suas faladissimas recepções intimas.

Adora as esmeraldas, coleciona varios generos de pintura... faz anos a 5 de dezembro... e declara que preza muito a opinião do camarada "fan"... E é a fulgurante estréia dessa belissima "Uma Noite de Amor" que a Columbia apresentará amanhã nos cinemas Astoria e Olinda.

A VIDA ATUAL NO JAPÃO REVELADA AO PUBLICO DAS AMERICAS

(ESPECIAL PARA O "DIARIO CARIOCA" Por MAXIMO FERRER)

Todos os que ainda imaginam que o Japão seja unicamente um belo país com cerejeiras e paisagens delicadas, terão uma surpresa quando assistirem ao primeiro filme que mostra a verdade sobre o Imperio do sol nascente. O autor do livro "Behind the rising sun" James R. Young, passou 13 anos naquele país, onde poude colher interessantissimos dados sobre a sua situação interna.

James esteve preso durante 61 dias, por ter "ousado" revelar a verdade sobre o começo da guerra na China. Após voltar para os E. Unidos, James estava resolvido a publicar um livro que apresentasse o Japão tal como é.

A RKO Radio, uma das maiores companhias cinematograficas de Hollywood, interessou-se imediatamente pelo impressionante trabalho literario de Young e dispôs-se a filmá-lo. Não só comprou os direitos autorais do livro, mas tambem contratou-o como conselheiro técnico. Young forneceu todos os dados possiveis para que a menor cêna fosse autentica: a maquilagem foi trabalhosissima.

Margo, que veremos na grandiosa produção da R. K. O., "Atrás do Sol Nascente"

A estrela Margo e o galã Tom Neal tiveram que permanecer 3 horas imoveis, para que o "Make-up" estivesse perfeito! Tom ficou sériamente embaraçado numa sequencia em que toma o seu banho, tendo ao lado uma ajudante para lhe fornecer toalhas e sabonete. Segundo Young, o banho misto é muito usado pelos filhos do sol nascente...

Toda e qualquer tentativa feita para falsear alguma sequencia em pról do embelezamento da mesma, foi inutil, pois Young é decididamente adepto do realismo. Houve a maior autenticidade, nos costumes, nas caraterizações, nas moradias, etc., tudo por exigencia do Young, que mostrou ser um profundo conhecedor do assunto e amigo da realidade sem falsos pudores.

Como vemos, sob todos os pontos de vista; "Atrás do Sol Nascente" é das maiores realizações do cinema contemporaneo e a RKO que brilhantemente iniciou a sua sensacional temporada de 1944, promete-nos com este e muitos outros espetáculos de valor um esplendido ano cinematografico.

★

"Senhorita Ventania (Deliciosamente Perigosa) Está Marcando Espetacular Sucesso No "Metro-Passeio"

Enorme, completo, espetacular, o sucesso que neste instante, no Metro Passeio, regista "Senhorinha Ventania" (Deliciosamente Perigosa). Feliz por ser encantadoramente jovial o enredo e pela originalidade da trama, feliz pela interpretação vivida, vibrante, esplendidamente maliciosa que lhe dão Lana Turner e Robert Young, feliz ainda porque a Metro Goldwyn Mayer deu ao filme todos os cuidados para torná-lo uma comedia de classe, um espetáculo de rara elegancia, "Senhorinha Ventania" (Deliciosamente Perigosa) está constituindo "hit" dos maiores dos ultimos tempos e tornando a cidade perdida de amores por essa loura lindissima que Lana Turner sabe ser.

ABRA SUA CONTA

DEPOSITOS POPULARES: 8 %

Dr. José de Albuquerque
Membros da Sociedade de Sexologia de Paris
DOENÇAS SEXUAIS DO HOMEM
Rua do Rosario, 172 - De 1 as 7

CINEMA

"UM BRUTO BEIJA UM BRUTO..." DIZ JONH GARFIELD

Foi em 1938 que John Garfield iniciou a sua carreira cinematografica, tornando-se astro da noite para o dia. John que já possuia experiencia teatral, e é um dos alunos prediletos da grande Maria Ouspenskaya, foi lançado como um "bruto"; e declarou que permaneceria assim para o resto da vida, pois detestava os romances amorosos e as cenas de amor com olhares ternos, suspiros e beijos...

Decididamente John não se considerava um Don Juan... No entanto, hoje, seis anos passados, John terminou um filme onde ha amor e onde ha beijos... muitos beijos... E o proprio John confessou haver gostado!...

Mas de fato, não se trata de um romancezinho comum, mas de um amor agitado, um amor que ele é forçado a dividir entre três lindas mulheres porque suspeitava existir entre elas uma que pretendia trai-lo!

As pequenas que ele beija em "O Beijo da Traição" são: Maureen O' Hara, Patricia Morison e Martha O' Driscoll, três das mais belas criaturas de Hollywood. Que sorte!

Durante os seis anos que trabalhou no cinema, John aprendeu muita coisa. Aprendeu por exemplo, que é necessario agradar principalmente a juventude, aprendeu que a técnica de amar e beijar empregada por um ator deve satisfazer aos jovens, ou do contrário o ator estará perdido.

Quando um ator que entre os jovens goza de um determinado prestigio, quando por exemplo é tido como "féra" e aparece num filme revirando os olhos para uma garota, o ator póde estar certo de que a sua popularidade decairá.

"— Não esqueço — diz ele — do comentario feito por um estudante que assistiu o meu primeiro filme: "Ele fala como um homem de fato, mas beija como um idiota!"

Isto serviu de lição a John Garfield, que considera a mocidade o critico mais severo que um ator pode ter. John aprendeu bem a lição e, quando mais tarde teve que beijar a mesma "leading-lady" do seu primeiro filme, esta disse depois de haver conseguido recuperar o folego: — "Puxa! Você mudou muito "seu" Garfield!"

Desde então Garfield tem beijado muitas pequenas em muitos filmes e não tem recebido queixa alguma.

"Sou um bruto — diz ele — e como um bruto devo beijar para manter alto o meu prestigio".

A critica norte-americana considera o trabalho de John em "O Beijo da Traição" como o melhor de toda a sua carreira; realmente ele vive nesse grande filme da RKO momentos de profunda emoção que jamais serão esquecidos. Beijando ou não como um bruto, John Garfield é indiscutivelmente um dos grandes atores do cinema de hoje.

O publico que assiste "O Beijo da Traição" ficará vivamente impressionado com a mascara de John no momento em que o filme atinge o seu "climax".

John Garfield e Maureen O'Hara os notaveis interpretes de "O Beijo da Traição"

NOS "METROS" TIJUCA E COPACABANA

Jean Rogers, que está no elenco de "Seu Grande Triunfo", a estréia de quinta-feira proxima nos Metros Tijuca e Copacabana.

"Cançando Estrelas", a divertida anedota sobre os "fans" que Virginia Weidler e Edward Arnold interpretaram com a amavel colaboração de Lana Turner, Greer Garson, Walter Pidgeon, Robert Taylor, William Powell. Quinta-feira, serão Lew Ayres, Lionel Barrymore, Ann Ayars e Jean Rogers as figuras daquelas télas, aparecendo em "Seu Grande Triunfo".

Doenças Nervosas
DR. NEVES MANTA
RUA SEN. DANTAS, 40
De 15 às 18 horas

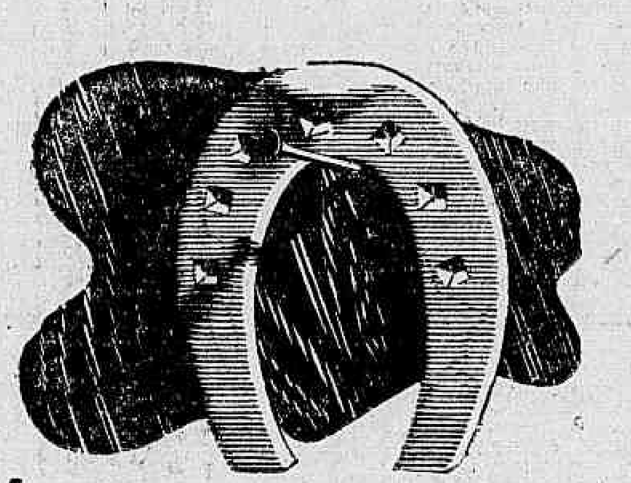

Mascotes

NÃO GARANTEM...

Há quem acredite em mascotes. E quem as ofereça aos amigos, por entre votos carinhosos... Dentro, porém, da incerteza dos destinos humanos, devemos erguer o nosso futuro sôbre bases mais seguras. Principalmente quando entra em jogo o destino dos entes que nos são mais queridos. É por isso que o senhor já deve ter cogitado, muitas vezes, do seu seguro de vida. O seguro de vida não é uma promessa ou uma esperança: é uma garantia. Será, certamente, a tranquilidade de sua esposa, o amparo do seu lar, a possibilidade de encarreiramento e futuro para seus filhos, caso o senhor lhes venha a faltar algum dia. Consulte um Agente da Sul America. Ele lhe mostrará, sem compromisso, qual o plano de seguro que melhor corresponde ao seu caso particular.

FIRME como a fé do Segurado

Sul America
Companhia Nacional de Seguros de Vida
Fundada em 1895

À SUL AMERICA
CAIXA POSTAL 971 - RIO
Queira enviar-me um folheto com informações sobre o seguro.
9-GGGG. 6 9
Nome ....
Data do nasc.: dia.....mês.....ano...
Solt.?..... Casado?..... Tem filhos?...
Rua ....
Cidade .... Estado ....

L. W. T.

Agricultura e Criação

Criação da Carpa

Ha presentemente em São Paulo segundo um relatório apresentado ao Departamento da Industria Animal daquele Estado, cerca de 600 criadores de carpa, alguns dos quais com o intuito de oferecer ao mercado consumidor o peixe por eles criado em tanques ou represas especiais.

Está mais ou menos provado que, nos países quentes, a carpa se desenvolve com grande rapidez, e não é exagerado afirmar que esse utilissimo peixe alcança o pêso de um quilo em menos de um ano.

Embora seja uma industria facil, a criação da carpa, não dispensa certos cuidados e, tambem, certos procedimentos técnicos que se relacionam com os habitos dos animais criados ora com os inimigos que os perseguem, ora ainda com o genero de alimentação que preferem. Criar carpas não é por conseguinte, emprêsa que se recomende aos desidiosos, aos que acreditam que basta lançar nos açudes ou tanques a carpa para que ela entre logo a reproduzir-se, a crescer, e a oferecer ao proprietario felizardo, lucros e mais lucros.

Que a criação da carpa é lucrativa e compensadora, ninguem duvidará. Mas, criar carpas é como criar galinhas: não é deixar que esses animais se reproduzam a lei da natureza, que se alimentem á custa dos acasos, que se desenvolvam a espensas da beniguidade do clima ou do tempo favoravel.

Assim como ha a avicultura inteligente que tira da criação das aves domésticas o maximo de resultados, assim tambem ha a piscicultura, que, ensinando a biologia dos peixes uteis, suas exigencias de meios e de alimentação, proporciona ao criador diligente exitos seguros e lucros manifestos.

E' baseado nesses principios que orienta uma criação de carpas, isto é, pelos mandamentos de uma técnica simples, persuasiva, cheia de demonstrações praticas e sobretudo, capaz de oferecer juros no capital porventura nela investido.

Cultura do Eucalipto

Da influencia da lua no córte de madeira

Uma questão que tem sido muito descurada no nosso país, de grande importancia nas explorações florestais, que muito convem determinar — afirma Navarro de Andrade — é a época mais apropriada para o corte das arvores de muita influencia na duração da madeira. Sabe-se de um modo geral que o corte deve ser feito durante o periodo de repouso vegetativo, quando as arvores contêm menor quantidade de sucos selvosos.

Em todas as essencias, mesmo nas folhas persistentes, a atividade vegetativa para durante o inverno. Esse periodo de repouso corresponde no sul do país aos meses de junho, julho e agosto.

Seguindo a teoria do nosso caboclo, o corte deve fazer-se nos meses que não tem r.

As fases da lua ao que parece averiguado e ao contrario do que pensam os nossos lavradores não teem influencia nenhuma no corte, ou na duração da madeira.

A crença da influencia da lua no reino vegetal e animal é muito antiga, e está fundamente arraigada.

Já nos tempos dos romanos, dizia-se: "que a madeira para ser boa, necessitava que fosse cortada no declinar da lua, depois do meio dia, e quando não soprasse vento sul".

Muitos escritores agricolas do século XVIII, e mesmo do século XIX, espalharam a doutrina da influencia da lua sem a explicarem, até que o astronomo François Arago, demonstrou cientificamente, não a influencia da lua, que não existe, mas as circunstancias que até certo ponto dão razão aos nossos lavradores.

"A lua só exerce sobre a terra uma unica influencia, a da atração, que produz as altas e baixas marés maritimas e o que se poderia chamar altas e baixas marés atmosféricas. Daí resulta que os dias de mais chuva tem lugar entre o primeiro quarto e a lua cheia, e os dias de menos chuva entre o ultimo quarto e a lua nova.

Portanto para as sementeiras e plantações, o melhor mais favoravel é o periodo de maior humidade provocado pela atração da lua, e para os cortes de madeira o de maior seca.

Segundo Arago, uma arvore cortada de pouco, tem a propriedade de absorver de pronto as aguas das chuvas que pela penetram atravéz da casca, infiltrando-se no alburno. Esta agua das chuvas contem sais amoniacais, que ficam assim em suspensão nas celulas da madeira e, como os insetos só a atacam para encontrar azoto, ela é mais procurada, a madeira cortada no periodo chuvoso é mais sujeita aos ataques dos insetos que a cortada no periodo seco.

A lua não tem influencia alguma nos vegetais, mas as circunstancias atmosféricas, que geralmente variam com as fases da lua.

é que dão até certo ponto razão ao velho prejuizo".

Na opinião abalizada do silvicultor Souza Pimentel, depois de cortadas, sofrem sempre uma diminuição no volume, por causa da evaporação das substancias aquosas, que, em grande quantidade lhes infiltram os tecidos.

Esta dissecação é mais ou menos rápida conforme a qualidade da madeira e a temperatura mais ou menos elevada do ambiente; mas torna-se necessário governá-la de modo que se não faça tão depressa que a contração das fibras seja causa da madeira se fender, nem tão lentamente que dê tempo a que ela adquira algum principio de decomposição.

Esta ultima contingencia não é para os eucaliptos, porque tem madeira de dificil corrução, mas, como é muito compacta, ha o risco de poder fender-se e inutilizar-se em parte. Por este motivo, o corte no inverno deve ser o melhor, porque a madeira vai secando pouco a pouco como, convem, sem estalar nem empenar. Feito o corte em outra estação a elevação da temperatura póde ocasionar uma evaporação muito rápida, que facilmente produz inconvenientes graves.

A madeira do eucalipto, principalmente a do "E. globulus" serrada em fresco, empena e torna a secar.

Alguns cultivadores secam as arvores, antes de abatê-las, cortando um largo anel de casca junto a base do tronco. Corta-se em toda a volta da arvore, a casca e uma camada de lenha de cerca de 3 cms. começando 0m,20 acima do colo e elevando-se mais 0m,30 ou 0m,40. O sr. Mer aconselha porém, a cortar este anel na parte mais alta do tronco, sem que abaixo fiquem ramos. Seca assim a madeira, pode ser serrada sem perigo. Por este processo a arvore leva alguns meses a secar. A incisão anular deve fazer-se no mesmo.

Quando a madeira do eucalipto tenha de ser empregada pouco depois do corte, convem conservá-la mergulhada em agua durante 15 a 20 dias, deixando-a depois enxugar a sombra. Para vasilhame a inversão deverá ser mais longa cerca de 3 meses, convindo escaldar as vasilhas com agua a ferver, se se destinarem a vinho, para não lhes comunicarem gosto desagradavel.

Nos Estados Unidos, a madeira do eucalipto depois de serrada tida dois anos a secar empilhada de forma a deixar grandes intervalos entre ela, para a perfeita circulação do ar.

Por este processo, pode ser tambem receio de empenar ou fender, tomando qualquer verniz. Nas experiencias feitas pelo Serviço Florestal da America do Norte, a melhor secagem, sem os riscos apontados, foi obtida com a madeira empilhada sob um coberto ou abrigo.

Como fazer uma plantação de aboboras

A abobora requer terreno fôfo, rico em substancias organicas; muito calor, agua e tambem estrume em boa dose.

O terreno deve ser bem trabalhado e estrumado com estrume não consumido e em grande quantidade.

Para o plantio da abobora não se deve poupar estrume.

A cultura da abobora pode ocupar um terreno especial ou ser feita em consociação com outra planta.

Entre nós é comum consorciar-se a abobora com o milho no mesmo talhão de terra. Para isso, logo que o milho já tenha adquirido certo desenvolvimento, semeiam-se entre as linhas do milho as sementes de abobora distanciadas pelos menos dois metros uma das outras.

E' uma pratica muito usual e que, por ser economica não pode ser desprezada.

A cultura não consociada é assim feita: preparado o terreno, abrem-se covas de 50 centimetros de dimensão em todos os sentidos, enchem-se as covas de estrume não curtido e coloca-se sobre este a terra que se extrai da cova, formando-se assim um monticulo em cuja parte superior se pratica uma covinha, no qual se depositam três ou quatro sementes convem logo fazer-se uma rega.

A distancia de cova em cova varia conforme a variedade que semeia. Alastra ou não se alastra, devem as covas distanciar-se 4 ou 5 metros umas das outras; ao contrario a distancia pode ser de 1 a 2 metros.

Logo que as plantinhas apresentam as primeiras folhas suprimem-se os pés mais fracos, deixando apenas o mais robusto.

Quando a cultura é feita na horta em pequena extensão convem regar as plantas todos os dias, afim de se obterem bons frutos.

As regas devem ser feitas pela manhã e á tarde.

O caule da abobora facilmente enraiza e, aproveitando-nos desta particularidade, poderemos, por meio da mergulhia, obter frutos de volume consideravel.

Para isso á medida que se desenvolve o caule cobre-se de terra a porção onde existia um só nó, e assim consequinte, se mostre uma folha.

Irrigando-se todos os dias, em breve tempo ai se desenvolvem raizes que poderosamente auxiliam o crescimento do fruto, alimentando-lhe os meios de nutrição.

Por meio da capação tambem se obtem frutos volumosos.

Esta operação consiste em cortar com a unha o ramo falso, isto é, o ramo superior do braço que brota no proprio lugar em que se acha pegado o fruto.

O fruto adquire maior desenvolvimento porque se aproveita da seiva que em seu prejuizo iria alimentar o ramo falso.

Tal operação tem de ser feita quando o fruto tem o tamanho de um melão grande, isto é, quando a planta está em plena vegetação.

A supressão ou eliminação de alguns frutos favorece tambem o crescimento dos que ficam.

Quando se receia que os calores muito fortes possam prejudicar o fruto convem cobri-lo com palhas, folhagens, etc.

A colheita dos frutos que se pretende guardar deve ser feita quando as folhas começam a emurchecer, ou quando a casca estiver mais ou menos lenhosa, "encascada" no dizer de alguns hortelões.

A conservação do fruto é facil nos sitios secos que deverão ser vigiados de vez em quando, afim de se evitar que no caso que algum apodreça, a putrefação se comunique aos que lhe estão em contacto.

A CASTANHA DO PARÁ

CURIOSOS DETALHES SOBRE A ARVORE E O FRUTO

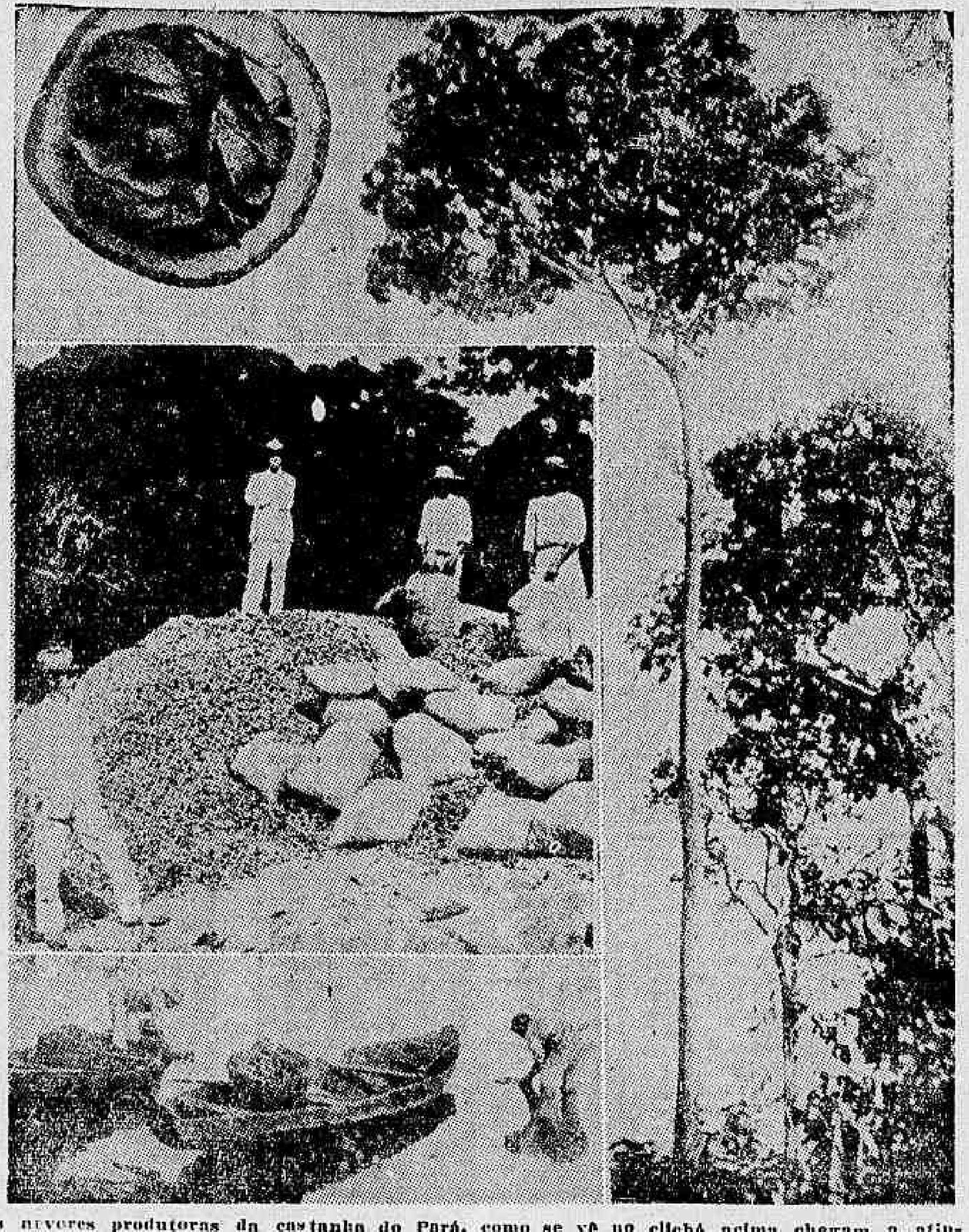

As arvores produtoras da castanha do Pará, como se vê no clichê acima chegam a atingir 45 metros de altura ou mais ainda. — Depois de colhidas as castanhas são amontoadas em "barracões". — Onde ha pouca profundidade, as castanhas são carregadas primeiro em botes ou canoas para depois se fazer o transbordo nos navios fluviais.

As castanhas do Pará que tambem se chamam em algumas partes castanhas ou nozes do Brasil, são provenientes, exclusivamente, do norte do Brasil, da região situada ao longo dos afluentes do Amazonas. Alguns dêsses afluentes chegam até a Bolivia e ao Perú, mas as castanhas colhidas nestas regiões são todas conduzidas pelo Amazonas para serem exportadas, até Manaus (distante da embocadura do rio, uns 1600 quilometros) e Pará. Não se trata de um fruto de cultura, mas sim do produto de arvores silvestres. E' possivel que esta arvore se possa cultivar noutras regiões. Na realidade, existe uma estação experimental de castanhas do Pará em Kala Lumpur nos estabelecimentos dos Estreitos, na peninsula malaia mas, os preços que estas nozes alcançam no mercado apenas chegariam para justificar a cultura da arvore.

A arvore da castanha do Pará é conhecida pelo nome cientifo de *Bertholletia excelsa*. E, uma das arvores mais altas que existe na selva amazonica, alcançando frequentemente 45 metros de altura ou mais e 1,80 metros de diametro na base. Ja foram vistas arvores com três metros de diametro. E' de aspecto muito singular, sendo facilmente reconhecida pelo seu tronco comprido e ereto, com ramos apenas da parte superior. Estas arvores costumam crescer em soutos em lugares fora do alcance das águas das cheias dos rios. Tem o cortex escuro e as folhas são grandes, de nervuras muito abundantes e verde-escuras. As flores surgem sob a forma de um pequeno ramalhete branco. A floração aparece entre os meses de outubro e março, e a partir dessa data o fruto, demora uns 14 meses em adquirir o seu completo desenvolvimento. Portanto, o fruto de uma arvore que floresce em outubro ou em dezembro do ano seguinte. Na *Bertholletia excelsa* dá-se o caso extraordinario de aparecerem novas flores antes de ter caido o fruto resultante da floração anterior. Costuma florescer pela primeira vez aos cinco anos de idade, se bem que não produza fruto antes dos vinte.

A castanha propriamente dita e na realidade uma semente do fruto da *Bertholletia*. Este é do tamanho e forma iguais ao fruto do coqueiro variando entre 7,50 e 20 centimetros de diametro e tem uma casca grossa e dura. Esta casca tem cerca de 1,3 centimetros de espessura e é aproximadamente tão dura como a madeira mais dura. Cada fruto pode conter 12 a 30 ou mais sementes ou amêndoas, e dir-se que cada arvore adulta pode produzir entre 225 e 450 quilogramas de castanhas, sem incluir o pêso da casca. Quando os frutos (que chamam *ouriços*) amadurecem e caem no solo, observa-se que no seu interior as castanhas estão dispostas mais ou menos como os gomos de uma laranja o que explica a sua forma triangular. Diz-se que uma vez extraidas as castanhas o tentar colocá-las nos seus respetivos lugares constituiria um arduo e dificil problema.

Até ha bem pouco tempo acreditou-se que para multiplicar-se a *Bertholletia excelsa* era preciso semear o fruto inteiro. Sabe-se agora que isto não é assim e que basta semear uma só castanha. Em experiencias efetuadas na estação experimental de Kala Lumpur a que já nos referimos observou-se que 50 por cento das castanhas semeadas germinam durante o decurso de um ano e que demoram nove meses a uma ano em germinar depois de semeadas.

Plantas Hortenses

RABANO — E' originario da China e da India. Sómente no decurso dos últimos anos adquiriu importancia para o consumo como hortaliça. Os rábanos são de diversos tamanhos, formas e côres.

Usos — Alimento do homem.

SOLOS — Os arenosos e margoso-arenosos férteis. Para fertilizar o sôlo empregue-se um adubo completo que contenha bastante fosforo, á razão de 1.000 libras por hectare. Tome-se cuidado em que não existam plantas estranhas.

Semeadura — As sementes se semeiam espaçadas em linhas de 75 a 90 centimetros, á razão de 5 a 8 libras por hectare. Quando se quer obter semente, não se semeiam os rábanos em nenhum campo onde já foram cultivados, durante o periodo dos cinco anos anteriores. Façam-se amanhos.

Colheita — Para obter semente, pode se utilizar uma foice quando os rábanos estejam maduros, beneficiando-os, limpando-os, secando-os e ensecando-os depois no campo.

Rendimento — 625 libras de semente por hectare.

BETERRABA (*Beta vulgaris*) — Provavelmente é originaria da Asia Oriental e das regiões do Mediterraneo. Existem diversas variedades que se cultivam em escala comercial. E' consumida como legume ou em conserva. As raizes podem se conservar em caixas, cobertas de areia, durante a estação invernosa. O periodo vegetativo das principais variedades varia muito, mas as mais comuns necessitam 57 a 78 dias para amadurecer. As variedades cujo periodo vegetativo é largo podem se conservar por algum tempo sob condições de humidade favoraveis.

Usos — Alimento humano, tanto o bolbo como a parte superior das folhas tenras.

Solos — Os arenoso-margosos limpos e férteis, que retenham a humidade e que não contenham ácido. Os adubos são aplicados geralmente a lanço á razão de 1.250 a 2.500 libras por hectare.

Semeadura — Efetua-se geralmente em filas distanciadas 35 a 45 centimetros se a cultura se pratica á mão, e a maiores distancias se na cultura se emprega um trator. Semeie-se de 10 a 15 libras de semente por hectare. Arranquem-se os tipos de inferior qualidade. Os amanhos devem ser frequentes.

Colheita — Tirem-se os bolbos antes que as geadas os danifiquem. Para obter semente ceife-se quando o seu estado de maturação seja de umas duas terças partes. Perde-se muita semente, que cai das cápsulas. Pode se cortar á mão e deixar sobre o terreno em médas para que seque.

Caracterização das Raças Zebuinas Nelore

CABEÇA — A cabeça do touro Nelore, de puro sangue, deve guardar um perfil sub-convexo proprio da raça. *Frente* pouco larga, seca, descarnada; em muitos animais há um sulco perpendicular na face da testa, até entre os olhos; acima de cada olho uma protuberancia que vem acabar no referido sulco; *face* medianamente comprida (nas vacas a cara é bem mais comprida). O *focinho* deve ser largo e curto. *Narinas* grandes e dilatadas, revelando grande capacidade respiratória; *olhos* pequenos, menores do que as de outra qualquer raça; pontuadas, em forma de lança, geralmente levantadas e com a concha aberta para diante; *olhos* eliticos, compridos; toda preta (olheira) na pele em redor dos olhos. O *chifre* é inclinado para fóra e levemente para trás; curtos de grossura média e frequentemente reduzidos a tócos, retilineos e levemente achatados. O chifre é sempre preto e bastante rugoso, com a ponta arredondada; nos touros não é raro os chifres ficarem abortados e quase soltos ("bananas)". Nas vacas o chifre é mais desenvolvido do que nos touros, e mais aberto.

PESCOÇO — Curto e grosso. Barbela de comprimento e largura médias, bem delineadas, concorrendo para a harmonia do conjunto.

COR — A cor predominante é o branco (cor prateada) e o pintado em manchas escuras pardas e bem definidas. As vacas são sempre brancas.

PÉLE — Preta ou escura, qualquer que seja a cor do pélo.

ESPADUAS — Ligeiramente obliquas, bem cobertas dos lados. *Cupim* ou *giba* de tamanho moderado fino, em forma de rim, e estendido bem para trás. (Desprezar os animais que o tenham caido de um dos lados, por se considerar defeito).

PEITO — Profundo e largo, sem depressões, tendo a maçã (encontro) profunda e larga, moderadamente saliente e proporcionalmente coberta de carne e gordura.

COSTELAS — Bem arqueadas sem depressões atrás da pá, juntas e bem cobertas de carne, parelhas.

DORSO — Largo, reto e bem coberto de carne da cruz até a anca; forte e musculoso; rins firmes e densamente carnudos.

GARUPA — Comprida, horizontal, ligada ao lombo, sem depressões e coberta de carne; *quartos*, musculosos, cheios e espessos.

COXAS E ENTRE PERNAS — Cheias e espessas, com carne até o garrão, entre-pernas cheias.

CAUDA — Comprida, despontada, desde a base, com vassoura preta. *Linha de baixo*. Reta, horizontal, o mais paralela possivel á linha de cima, virilhas cheias e profundas.

PERNAS — Moderadamente curtas e colocadas em retangulo, aprumos perpendiculares; braço bem musculoso, osso forte e liso, cascos pretos ou escuros.

CARNE — Profunda, firme, lisa e uniformemente cobrindo o corpo todo mostrando abundancia de musculos.

COURO — Papada moderada e um moderado desenvolvimento de péle solta na região do umbigo; couro suave e oleoso, coberto de pêlos curtos.

APARENCIA GERAL — Vigorosa e compacta, indicando grande porcentagem de carne, mostrando qualidade e virilidade. Passo rapido com a cabeça erguida, denotando energia.

PESO — (Desenvolvimento) — Proporcional a idade.

RAIOS X

Exames radiologicos em residencia

Drs. Victor Côrtes e Renato Côrtes

Diariamente das 9 ás 12 e 14 ás 18 horas

R. Araujo Porto Alegre, 70-9.º andar

Tel. 22-5330

RESUMOS E CONSULTAS

O TEOSINTO — Escrevem-nos: — Leitor assiduo desta seção não so' a titulo de curiosidade, mas, devido tambem a interesses de minha parte, desejava que me fosse dado informes possiveis, acerca do Teosinto e sua cultura. — Genaro Coutinho — Terezopolis, Estado do Rio.

— O Teosinto é uma graminéa anual, originária da América Central e México, onde é conhecida pelos nomes de "Asese" e "Maizillo", formando grandes touceiras de 2m 50 e 4m 00 de altura, segundo os dados fornecidos pela Seção de Agrostologia e Alimentação dos Animais, do Ministério da Agricultura.

Tem aspecto semelhante ao milho, sendo considerado por muitos como a forma selvagem de onde proveio "Zea mais" com o qual aliás, se cruza facilmente.

Prefere os climas quentes e terras ferteis e com regular úmidade.

Multiplica-se por sementes a razão de 60 kgs por hectare, sendo a semeadura feita em covas distantes de 0m,90, a 1m,00 por 0m,60 a 0m,70.

As sementes pesam 70 a 75 kgs. o hectolitro.

As touceiras perfilham muito, tendo 30 e mais colmos cada uma.

A inflorescencia terminal é, como no milho, uma panicula, contendo as flores unissexuadas masculinas, sendo que as flores femininas, formam-se em varias espigas auxiliares.

A principal utilização do Teosinto é para ser cortado e distribuido como forragem verde ou ensilada.

Os animais sobretudo os bovinos, o apreciam muito, sendo forragem tenra e nutritiva. Os rendimentos variam com o solo e clima, sendo comum obter-se 40 a 50 toneladas de forragem verde em um corte, e, em terras frescas e ferteis, até 70 toneladas. Pode dar 3 cortes por ano. O rendimento em sementes é de 450 kgs. por hectare em média.

No México foi encontrada uma variedade de Teosinto que é perene e possue rizomas.

A cultura do Teosinto foi introduzida em muitos paises de climas mais frios, porém ali não chega a frutificar, como na França por exemplo.

No Brasil a cultura do Teosinto não tomou grande incremento porque a cultura do milho é mais vantajosa, podendo ser feita em todo o país e servindo alem de forragem para o consumo verde e ensilada, principalmente para a produção do grão cujo valor e utilização são por demais conhecidos:

A composição quimica do Teosinto antes da floração é a seguinte:

Agua	89,33
Matéria azotada	1,32
Matéria graxa	0,29
Matéria não azotada	4 42
Matéria fibrosa	3.15
Matéria mineral	1.49

O hábito das queimadas deve ser abolido. O fogo destroi uma preciosa matéria organica fornecedora do indispensavel humos, resseca a terra e mata todos os micro-organismos e baterias, sem as quais as plantas não poderão viver.

* * *

Na cultura do alho, as variedades mais cultivadas são em geral, a branca pelas suas otimas qualidades e tambem a roses por ser a mais precoce embora inferior a branca.

* * *

O porco é um animal que, além de ser onivoro, apresenta três linhas que o diferem: — boa boca, grande fecundidade e produção valorizada.

* * *

Os frangos são animais que ainda se acham no periodo de crescimento, portanto exigem rações de relação nutritiva estreita, mais ou menos como os pintos.

* * *

O sorjo é um cereal que produz sementes de pequenas dimensões e que as aves aproveitam. Devido a um principio ativo que possuem, não se deverá abusar na distribuição dessa especie de grão.

* * *

O sal de cozinha deve ser usado na proporção de 1 grama para cada 10 quilos de peso vivo animal.

E' necessario usar todo cuidado porque doses maiores são nocivas.

* * *

As sementes de uva constituem um bom alimento para as aves, convindo não abusar nas quantidades. São nutritivas e não devem ser desprezadas pelo avicultor.

ASPECTOS CARACTERISTICOS DE MOSCOU

Por Melvin Whiteleather

(Copyright da Inter-Americana)

MOSCOU, Abril — Quatro coisas constituem as mais destacadas impressões iniciais que produz a capital soviética: o silencio da cidade, onde o ruido é quasi um sussurro; as ruas muito largas e o tamanho das praças; a presença de mulheres que realizam os mais diferentes serviços, e uma grande quantidade de meninos de aspecto saudavel.

Moscou é o centro de guerra mais silencioso que ja visitei. Não ha automoveis de praça, o trasito não é intenso, mas quasi que o unico barulho das ruas são as businas dos automoveis. Os onibus eletricos movem-se silenciosamente, e mesmo os bondes produzem pequeno barulho. O ruido dos trens do metropolitano não é percebido no nivel das ruas.

Não ha gritos nem pregões, mas logo depois do anoitecer ouve-se música de harmonicas tocadas por jovens. Numa dessas noites um destacamento de soldados passou cantando sob a minha janela na praça da Revolução. Existem poucos cafés que se denominam "Cocktails Bars", e tambem existem alguns restaurantes que voltaram a abrir suas portas neste inverno.

Talvez a ausencia de barulho comum ás outras cidades seja motivada pela falta de éco nas ruas amplas. As ruas são limpas, e apesar da falta de braços a neve que cai é imediatamente recolhida e lançada no rio. Em meu hotel ha inumeras criadas que cuidam de mantê-lo sempre limpo. Devo acrescentar, ainda, que não se encontram mais vestigios dos ataques aéreos nazistas contra a cidade.

De onde tirou a Russia tantas mulheres? Estão em todas as partes trabalhando, enquanto os homens tratam de expulsar os alemães do sólo pátrio. Manejam locomotivas — são ferreiras, trabalham nas minas de carvão, são policiais, cortadoras de lenha (porque em Moscou só se queima madeira em vista da destruição das minas de carvão de Tula que abasteciam a capital), conduzem bondes, dirigem tratores e constituem a maior parte dos trabalhadores das fábricas.

Fazem tambem parte das forças armadas, servem nos navios do Volga, têm a seu cargo o manejo de metralhadoras, pilotam aviões, ou guarnecem peças anti-aéreas. 23 mulheres já foram designadas com o titulo "Herois da União Soviética", sendo algumas como homenagem postuma. 400.000 mulheres doaram o seu sangue para as necessidades de guerra.

O indice da natalidade diminuiu e muitos rapazes de quinze anos estão fazendo trabalhos de homem; mas as crianças predominam nas ruas, jogando bola ou brigando como em qualquer cidade norte-americana. Têm a mesma curiosidade e parece que as dificuldades da guerra não afetaram a sua saúde e vivacidade. As autoridades, conscientemente protegeram a saúde dos garotos no máximo possivel como uma garantia para o futuro. Visitei um hospital de invalidos da guerra e vi um joven destribuindo cigarros. Embora tivesse apenas 15 anos já tinha sido ferido três vezes.

A capital está congestionada, como acontece em todos os paises em guerra. O sistema de transportes está superlotado pelo numero de passageiros e essa dificuldade torna-se cada vez maior devido a impossibilidade de reparação do material rodante. O sub-way ou o metropolitano, de que se orgulham os moscovitas, transporta uma imensidade de gente.

A Russia é grande em seus planos e têm idéias para aliviar a situação do transporte e do alojamento. Estão experimentando agora um novo tipo de casa feita de blocos de argamassa, que são baratas e firmes e que não necessitam aço ou madeira, exceto para janelas, soalho e této. Uma casa desse gênero, de dois andares com 5 apartamentos já foi construida e outra está em consntrução.

O ballet, a ópera, os teatros e os cinemas enchem-se diariamente, não existindo entretanto outra vida noturna, exceto as barbearias que ficam abertas até as 11 horas da noite. Depois de uma hora da madrugada torna-se necessário um passe especial para transitar pelas ruas. Uma hora depois da meia-noite a cidade está morta, com exceção dos guardas armados.

O francês era o idioma que se ensinava e o alemão prevalecia entre os mais velhos habitantes de Moscou, mas agora é a lingua inglêsa que predomina. Nosso idioma está sendo ensinado á juventude russa, e se fossemos prudentes deveriamos começar a ensinar a lingua russa á nossa juventude. E' frequente observar rapazes e moças com grande número de livros debaixo do braço, mas não são precisamente livros comicos. A obsessão de aprender, especialmente assuntos técnicos, é uma das tendencias mais notaveis dos russos, mesmo durante esta guerra esgotadora para salvar o seu país.

Moscou, como qualquer outra capital do mundo têm seus "jeeps". Esse carro penetrou nos mais remotos lugares e um norte-americano sente-se sempre emocionado quando o vê num ambiente estranho. Em Moscou acrescentaram-lhes algumas super-estruturas extraordinárias, e cheguei a ver um muito bem pintado. Todo de branco, parecendo ter sido preparado para usar nas frentes de batalha durante o inverno.

FABRICA BANGÚ

TECIDO PERFEITO
FIRMEZA DE CÔRES
LINDOS PADRÕES
DURABILIDADE

BANGÚ

EXIJA NA OURELLA

BANGU - INDUSTRIA BRASILEIRA

Este aviso significa que há alguem zelando pela conservação de um imovel. Seja tambem previdente, assegurando a valorização de sua casa com uma nova pintura. Conserve agora o seu lar, e pague depois pelo sistema

CREDIMENSAL

EMPRESA DE PINTURAS GERAIS Ltda

Matriz: RUA DO SENADO, 308-A — TEL. 42-3806
Em Niteroi: Rua Visc. de Sepitiba, 183 —
Filiais em Vitoria, S. Paulo e Belo Horizonte

O Problema Politico

(Conclusão da 3ª pag.)

de fazer pela paz um esforço de conversão intelectual semelhante áquele que estamos fazendo, hoje, pela vitória das armas contra a tirania política. E teriamos falhado, miseravelmente, se tivessemos feito a guerra para conservarmos as formas lavradas e só aparentemente retocadas do fascismo, que é principio dessa tirania politica, acomodada ao gosto dos poderosos do dia. E, entretanto, é este o maior perigo que nos ameaça, enquanto não tivermos chegado a um acôrdo político, de espirito positivo. Tambem nós, como a sra. Dorothy Thompson, e no mesmo espirito que ela, não nos cansaremos de insistir em que a "Internacional Néo-fascista" está, desde já, em organização, tendo como centro a política reacionária do "bloco ibérico". Só nos honramos, como ela, em denunciarmos ao mundo essa conspiração da má fé política. Em Roma, a manobra do néo-fascismo já foi anulada passando-se além do "impasse" político com a formação anunciada de um govêrno de forças populares, anti-fascistas, mesmo conservando Badoglio, provisoriamente, como figura de próa. O mesmo sucederá, por fim, nos outros paises do bloco latino, de uma maneira ou de outra. Mas, se assim não tivesse de suceder, e a Internacional Néo-Fascista tivesse de vingar, em qualquer país, então teriamos comprometido a paz dos povos, no próprio momento em que chegassemos a ganhar a guerra. E a Alemanha, como em 1918, se encarregaria de sabotar a nossa falsa paz. Recordando a maneira como ela sabotou a paz, entre 1918 e 1936, devemos pensar nos planos diabólicos de que ela será capaz, agora, para prolongar o equivoco da neutralidade latina, depois da guerra alimentando a cizania entre os aliados e despojando-nos dos frutos da paz, em proveito dos objetivos da sua intriga politica. E como negar que a Internacional Néo-Fascista, de qualquer forma, servirá sempre a essa intriga política entorpecendo as decisões de um acôrdo geral necessário para que nele repouse a segurança da paz

Aos Heróis de Wiltshire

(Conclusão da 3ª pag.)

através de nuvens de areia e fumaça, enquanto os tripulantes dos carros de assalto faziam fôgo com metralhadoras pesadas, contra um inimigo invisivel. Cada vez se aproximavam mais os tanques, até que romperam fôgo com seus canhões de 75 milimetros. Terminou a carga. Os carros de assalto estavam em cima das posições alemãs e começaram a destruir as baterias, atacando ao mesmo tempo os postos da infantaria.

Repentinamente a 15.ª Panzerdivisionem lançou um contra-ataque pelo flanco esquerdo. Os Wiltshire e os Hussards haviam sofrido grandes baixas durante a carga heróica, mas os tanques que ainda se podiam movimentar dirigiram-se para o inimigo ao mesmo tempo que os imobilizados abriam fôgo com seus canhões. O contra-ataque foi contido até que chegou a Segunda Brigada Armada em auxilio dos britânicos, expulsando-se os alemães, que recuaram em toda a linha.

Depois da operação o Wiltshire Yeomanry verificou que só lhe restava quatro tanques utilisaveis, mas sua valente carga havia desbaratado completamente a força motorizada alemã, que desde êsse momento deixou de ser uma ameaça seria ao Oitavo Exército, na Africa do Norte.

E' êsse feito glorioso de seus conterraneos que a população do condado de Wiltshire comemorará de agora em diante, no dia 2 de novembro de cada ano.

Associação de Cultura Franco-Brasileira

LINGUA FRANCESA

CURSOS SELECIONADOS

CURSOS COMPLEMENTARES

CURSOS SUPERIORES DE LITERATURA E DE HISTORIA

Abertura Amanhã 10 de Abril

AV. RIO BRANCO, 109 - 6.º — TEL. 43 9601

A Vitória se aproxima. E nessa luta prodigiosa para a reconquista da Paz, coube-nos uma tarefa das mais sérias. Absorvidos nessa missão vital do momento, só podemos, aquí, colaborar em trabalhos de interêsse público. Mas Nós Três voltaremos, com a Vitória e com a Paz. E voltaremos para servir melhor. Porque a própria guerra exigiu que os laboratórios da Atlantic trabalhassem mais intensamente do que nunca, no sentido de tornar-nos ainda mais eficientes e mais úteis a seu carro. Êle não perde por esperar...

COMPRE OBRIGAÇÕES DE GUERRA

Atlantic

GASOLINA • MOTOR OIL • LUBRIFICAÇÃO

De Criado de Fazenda a Marechal de Campo

(Conclusão da 1ª pag.)

florestas, e, durante dois meses, Tito não poude comer pão, sendo a carne de cavalo o alimento principal.

O CHEFE

Tito fuma muito. Lê muito tambem, sendo sua obra favorita "Paz e Guerra", de Tolstoy. Durante as batalhas do verão passado perdeu um volume de obras de Shaskespeare, o que lamentou profundamente. Tito gosta do asseio e da pontualidade barbeia-se todas as manhãs e insiste para que os seus soldados o imitem. Gosta de viver entre seus homens, os quais o chamam de "camarada Tito".

Quando em batalha — disseram-me — revela grande valor. No verão passado, seu quartel general foi cercado, e Tito estava férido no braço esquerdo por um estilhaço de granada. Os alemães estavam apenas a várias centenas de metros "Não tinha medo. Estivemos cercados desde que começou nossa guerra" — declarou-me um oficial de seu quartel general.

Tito nasceu numa aldeia das proximidades de Zagreb. Seu pai era croata, sua mãe eslovena. Foi ele quem planejou o movimento guerrilheiro em Belgrado, capital da Servia: é portanto um iugoslavo cem por cento. Seus pais eram camponeses, não pobres, mas longe da riqueza.

Tito, o marechal, educou-se a si proprio. Fala russo e alemão com a mesma fluencia que o croata e o sérvio. Compreende inglês e francês. Gosta da filosofia, e escreve para o jornal de seu exército.

O POLITICO

Como a quase todos os eslavos, repugnava-lhe lutar contra os aliados na guerra passada. Em 1916, desertou ou foi feito prisioneiro pelos exércitos da Russia, onde ficou até 1924. A volta para seu país foi ilegal. Viveu com documentos falsos desde 1916. Tito filiou-se no sindicato dos operarios metalurgicos, tornando-o um dos mais fortes da Iugoslavia.

Passou quatro anos no carcere, sendo ainda um misterio o que fez nos dois anos seguintes, passados no estrangeiro. Não parece ser verdade que tenha lutado na Brigada Internacional, na guerra civil da Espanha. Provavelmente, ajudou a organizar o transito de voluntarios que desejavam lutar pela Republica Espanhola. Visitou todos os paises da Europa, exceto a Grã-Bretanha e a Espanha.

Qual o segredo do êxito de Tito? Quando a resistência organizada cessou na Iugoslavia, após a guerra relampago de Hitler, ainda existia no povo a vontade de luta, porém não havia organização. Além do mais, o país estava dividido. Servios, croatas e eslovenos odiavam-se. Hitler não tardou a encontrar varios quislings prontos para servirem ás suas finalidades.

No entanto, Tito conseguiu forjar um exército com homens de cinco nacionalidades. A razão é simples: queriam lutar. Tito é um lutador e ofereceu-lhes uma organização de luta.

O PATRIOTA

Mas imediatamente depois do começo do movimento guerrilheiro, colocou a libertação de seu país acima das diferenças da política externa. Concordantemente, Tito ofereceu sua cooperação a Mihailovitch, mas este queria adiar a luta imediata contra os invasores e esperar a chegada dos aliados á Iugoslavia. O projeto não agradou a seus soldados muitos dos quais passaram para as forças de Tito, inclusive oficiais.

Duas vezes Tito propôs unir suas forças com as de Mihailovitch, cujo quartel general visitou desarmado, para estabelecer o comando unico. Mas Tito, em virtude da sua idealogia esquerdista era suspeito a Mihailovitch. Registaram-se muitos choques entre os dois exércitos. Gradualmente, as forças de Mihailovitch desintegraram-se, até apenas lhe restar duas divisões.

Pobremente equipados e vestidos, sem os transportes indispensaveis a todo exército moderno, os guerrilheiros nem por isso deixam de combater como uma força organizada e regular. Muitos dos oficiais pertencem ao antigo exército. Segundo informações cuidadosamente confirmadas por mim, aqui, os guerrilheiros já libertaram duas terças partes da Iugoslavia. No entanto, a terra libertada oferece soluções de continuidade. Está cortada por longas faixas de terra, defendidas pelos alemães como linhas de comunicações entre Belgrado, Zagreb e os portos da costa do Adriatico. E o inimigo consegue manter-se nessas faixas á custa de fortes guarnições, as quais não ousam afastar-se das zonas ocupadas.

Os guerrilheiros têm grande interesse em informar o povo de como se desenvolve a guerra e como progridem seus exércitos.

Por esse motivo estabeleceram escolas em todos os territorios libertados, nas quais jovens e velhos aprendem a ler e a escrever. O analfabetismo, antes da guerra, atingia a 60 °|° da população da Iugoslavia.

BANCO NACIONAL DE DESCONTOS

PAGA E RECEBE ATÉ ÀS 7 HORAS DA NOITE

ALFANDEGA 50

TODAS AS OPERAÇÕES BANCARIAS

OUVIDOR, 59 TEL: 43-7134 ★ AV. RIO BRANCO, 108 TEL: 42-9916 ★ AV. COPACABANA, 708 TEL: 27-9426

GORDAS E MAGRAS ALTAS E BAIXAS Tornam-se elegantes usando os maravilhosos modelos de vestidos, manteaux e costumes que está apresentando -Vestidos Eden- Av. Rio Branco, 114 - 4.º

Seção especial de vestidos para senhoras gordas até o n. 56, distribuidores dos vestidos Elecé

Diario Carioca

Rio de Janeiro — Domingo, 9 de Abril de 1944

20 Páginas 50 Centavos

Do Brilho Social às Trevas da Tragedia

Por Stewart Robertson

Continuação da Historia do Crime na Famosa Café Society de New York e em Outros Clubes Noturnos

Esta cena representa uma das muitas que se passam nos cabarets de Paris, onde a dansarina ou cançonetista se exibe tendo por partenaire um pianista. Muitas vezes sociedades... artisticas como essas vão acabar em tragedias escabrosas, onde entra com muita margem a teoria de Freud.

A AGITAÇAO herdada por Patricia Lonergan de seu pai William Burton, podia ser em parte atribuida a sua mãe, uma elegante frequentadora de clubes noturnos, onde em outros tempos, realizavam-se muitas extravagancias, como o serviço feito por macacos treinados, a apresentação de cavalos de corrida ou de cães de-estimação, ou, então, de enormes tortas, que, abertas deixavam sair uma minuscula e linda dansarina.

Uma das contribuições extravagantes da sra. Bernheimer consistia em dar fabulosos jantares, onde os hospedes sentavam-se sôbre a mesa, invertindo a ordem do menu, isto é, começando pela sobremesa e acabando com os aperitivos o que provocava não poucas dores de barriga, mas isso valia bem uma boa publicidade nos jornais.

Naquelas épocas havia abundância, ao passo que atualmente, com a vigência da guerra, do racionamento de varios artigos, como bebidas finas, presuntos, ovos e manteiga, essa situação veio pôr um freio aos gastos imoderados e o BRILHO SOCIAL tem sua luz bastante atenuada.

Atualmente não ha nada que mais irrite o newyorquino do que o relato das festas babilonicas que se realizavam nos tempos das vacas gordas, ou, como costuma-se dizer-se quando se amarrava cachorro com linguiça.

O mais que êle pode fazer é rir e jogar ou, quando muito, num momento de exaltação distribuir murros no copeiro, o qual, ainda no fim da festa, vai levantar o freguês debaixo da mesa, pô-lo num taxi e levá-lo para casa, cobrando despesas e gorgetas. Para tal fim os copeiros têm o endereço dos assiduos frequentadores.

Conta o historiador Beebe, frequentador desses clubes de luxo e pertencente à alta sociedade, que êle estudou como crônista, que o lugar onde a policia póde mais facilmente encontrar certas pessoas procuradas, é nesses clubes, onde os "tais" estão misturados com a elite, rivalizando com ela pelo trato, pelo granfinismo, pela atitude, que enganaria todos menos o faro experimentado do policial. Ai estão a dama da limousine, com seu gigolô e um sujeito que faz de guarda-costas ou de abre-alas.

Quem frequenta como o historiador esses clubes póde facilmente estar apontando no seu carnet, o pessoal do bar do Waldorf Astoria, do salão de "Barnyard Frolic" no telhado do Astória, regido por Elsa Maxwell, Lady Iya Abdy, espetacular beleza russo-britanica, cujo diadema sôbre o penteado ostenta um corvo empalhado, o principe Sergio Obolensky, que mais tarde se tornou um herói da guerra, trazendo preso um leitão à uma corrente de cachorro, James Corrigan, da sociedade de Cleveland, depois amigo do duque de Windsor, faz seu ingresso no clube disfarçado na roupa de um "mujick" russo. A sra. James Corrigan foi a que se tornou duqueza de Windsor e no clube ostenta um enorme bracelete com esmeralda e um diamante de 20 quilates e um colar com três ordens de perolas orientais.

As extravagancias que se realizam em certos clubes frequentados por milionarios, que não sabem o que fazer do proprio dinheiro chegam até aos absurdos. Como se vê por esta ilustração, um robusto copeiro traz numa bandeja uma linda moça em maillot, enfeitada de flores, seguido por crianças que trazem vinhos e licores. Isso, quando a moça não sai de dentro de uma colossal torta.

O procurador do distrito que está julgando o crime de Lonergan, classificou-o de um individuo bisexual. Quando êle era cadete, teve que confessar sua degradante situação para justificar sua inocencia no caso do assassinato da esposa. Foi um alibi que não obteve o esperado efeito quando as autoridades médicas do Grand Central Palace obrigaram-no a confessar que êle era homosexual.

Na aparência êsse homem é alto, robusto, com porte, de Tarzan, com todo o aspecto que se póde conceder a um homem casado e com filho. Foi entretanto êsse homem, que, numa orgia de clube noturno com uma loura sereia desconhecida, confessou que havia assassinado sua esposa.

A direção do Café Society não se responsabiliza pelo carater das pessoas que o frequentam, quando isso não lhe for revelado. O importante consiste no fato do frequentador ter com que gastar e dissipar em orgias o dinheiro que trouxer.

Certos lugares eram regidos por verdadeiros gangsters, os quais disfarçavam licores em bules de chá, comidas e diversões com todos os truques de que eram prodigos. Não poucas vezes houve conflitos nesses lugares, mas entre os próprios gangsters, pois eles não queriam desacreditar o estabelecimento. Chegavam ao ponto de exibir um companheiro morto, como se estivessem representando uma cena teatral, para desviar a idéia de um crime.

Gente como os Lonergan que se mudou de Park Avenue para um apartamento de três peças, alugado por $350 mensais, na rua 51, vive a 50 jardas de casas alugadas por $25 onde moram operários de estrada de ferro e de usinas. De mistura com enormes edificios de apartamentos, casinhas que ainda menores parecem em comparação com esses gigantes das construções modernas, com hoteis de luxo e casas de comodos onde vivem, como num pombal operários, pintores, editores, vendedores ambulantes e pessoas do povo.

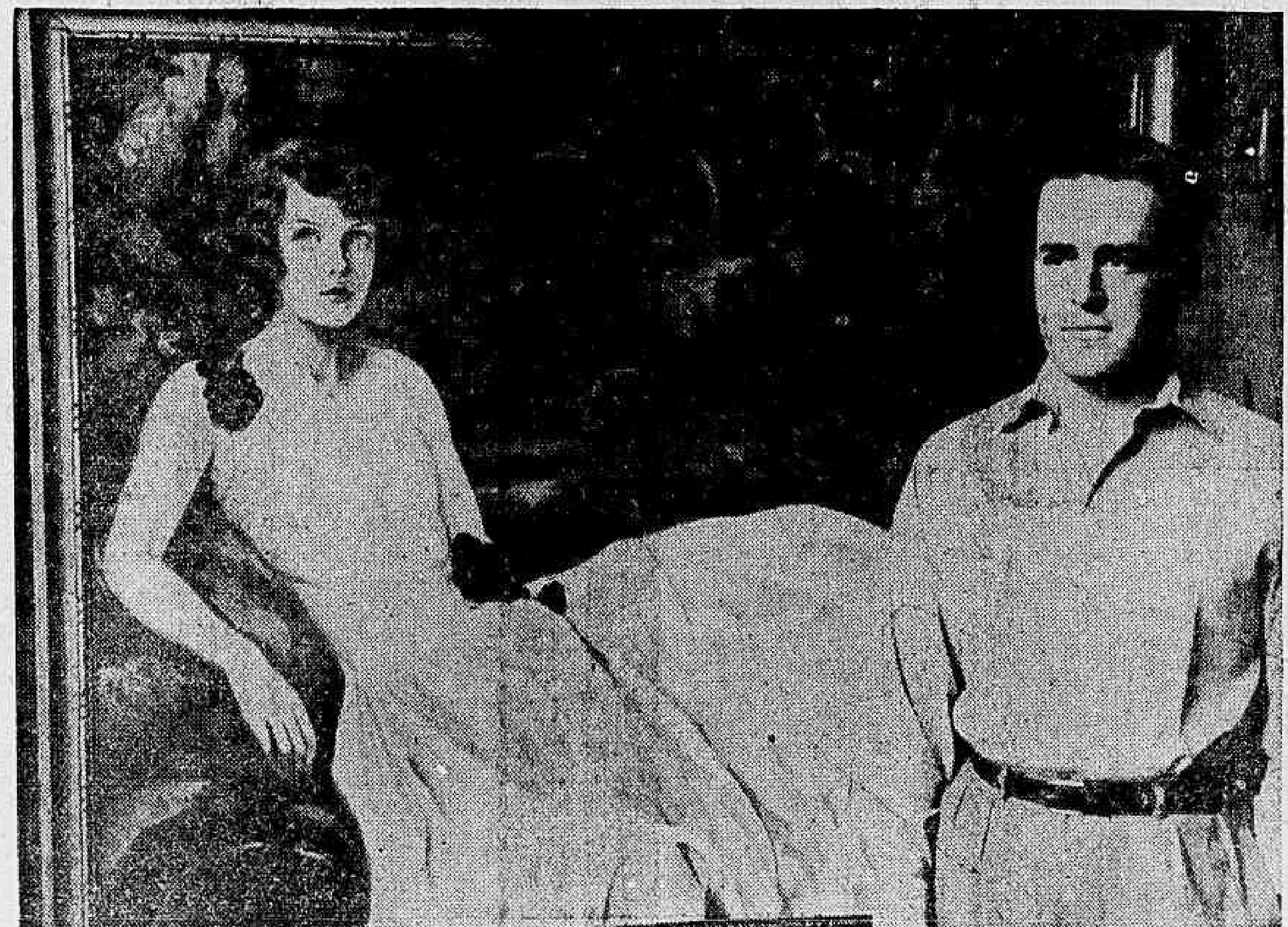

O pai de Patricia, ele proprio frequentador de clubes noturnos, pintor de certo renome, isto é William Burton. O retrato ao lado é de sua filha, por ele pintado. Patricia fora antes a sra. George Goulo, da classe dos multimilionarios, herdeira de milhões ela se uniu ao Lonergan, o qual não participará, devido ao crime que cometeu, eliminando-a.

Milhões de mistura com acontecimentos tragicos. — Este é o pequeno Wayne Lonergan, herdeiro de milhões e que ficou só no mundo. Crescerá e saberá como morreu sua mãe, que especie de homem era seu pai, o assassino e o destino que dará a tantos milhões.

Uma cena que é uma caricatura mas de tragica verdade

Não foi efeito de bebidas, pois ela não esteve no "Rainbow Room" (Quarto do Arco Iris — famoso bar de New York).
Quando uma mulher dada ao alcoolismo frequenta clubes e bars noturnos, não tarda a ficar alcoolizada, mas, nesse estado, ha sempre quem invente uma desculpa, atribuindo o desfalecimento, a falta de equilibrio e todas as manifestações alcoolicas a um desmaio puramente feminino. Damas que assistem, elas mesmas bem "experimentadas" atribuem o estado a ingestão de alguma droga forte, mas já sabem o que é o "Rainbow Room" e não deixam de menciona-lo. Esse bar foi definitivamente fechado porque excedia a medida, especialmente nestes tempos guerreiros.

ACIDENTE DO TRABALHO — INCENDIO
TRANSPORTES — TERRESTRES E MARITIMOS

COMPANHIA DE SEGUROS
GARANTIA INDUSTRIAL PAULISTA

Rua S. José, 83-85, 4.º and.
Edificio Candelaria

Telefone 23-1033
Rio de Janeiro

A BELEZA...

DAS FLORES, QUE TANTO NOS AGRADA, PRECISA DOS CUIDADOS DIÁRIOS DO HOMEM. ASSIM TAMBEM A BELEZA DA MULHER EXIGE UM TRATAMENTO CUIDADOSO. O OLEO DE VIOLETAS DE MME GRAÇA TORNA SUA CUTIS AVELUDADA COMO AS PÉTALAS DA ROSA.

Tônico poderoso que, corrigindo os defeitos, dá à pele as vitaminas necessárias à sua beleza.

CATÁLOGO GRATIS PELO CORREIO

Oleo de violetas DE MME. GRAÇA

DISTRIBUIDORES: ESPAÑA PARAMES & IRMÃO R. DA ALFANDEGA, 181

Na Reunião do Partido Trabalhista

PLEITEADA A RE-ELEIÇÃO DO PRESIDENTE ROOSEVELT

NOVA YORK, 8 (A. P.) — Falando na reunião da Comissão do Estado de Nova York do Partido Trabalhista Americano, o sr. Sidney Hillman, presidente da Comissão de Ação Politica do Congresso das Organizações Industriais (C. N. I.), pleiteou o imediato inicio de uma campanha para a reeleição do sr. Roosevelt para um quarto mandato presidencial dizendo:

— "Não ha, na vida publica do país, nenhum outro homem a quem possamos passar com segurança a direção do leme".

Dr. José de Albuquerque

Membros da Sociedade de Sexologia de Paris
DOENÇAS SEXUAIS DO HOMEM
Rua do Rosario, 172 - De 1 ás 7

ESCREVEU DESMOND TIGHE

INUTILIZADO O COURAÇADO 'TIRPITZ'

A DESCRIÇÃO DE UMA TESTEMUNHA DE VISTA DO ATAQUE AO GRANDE VASO GERMANICO

LONDRES, 8 (Reuters) — A correspondencia que damos a seguir, recebida hoje nesta capital, relata de modo completo, o formidavel ataque levado a efeito na madrugada de segunda-feira ultima contra o couraçado alemão "Tirpitz, no fjord norueguês de Alten.

O autor dessa correspondencia é Desmond Tighe, que se encontrava a bordo de um dos navios que participaram do ataque contra aquela belonave alemã. Desmond Tighe é um veterano correspondente de guerra, de 38 anos de idade, que trabalhou durante a guerra russo-finlandesa, nas campanhas da Noruega, da Grecia e do deserto. Atuou tambem com a esquadra do Mediterraneo, e desembarcou no calcanhar da Italia, na fase inicial da ação do VIII Exercito Britanico na Peninsula. Seu nome foi mencionado em despachos oficiais durante as operações do Mediterraneo por "bons serviços, como correspondente naval da "Reuters".

A. V. Alexander

Eis a correspondencia de Desmond Tighe:

"A bordo de um porta-aviões britanico, 3 (Segunda-feira) — Retardado — (Por Desmond Tighe, correspondente especial da Reuters) — Apenas a 90 milhas do Polo Norte, valorosos oficiais da Marinha de Guerra britanica efetuaram na madrugada de hoje um atrevido ataque de bombardeio em picada contra o couraçado "Tirpitz", carissimo navio de Hitler, com um deslocamento de 42 mil toneladas, que no fjord de Alten, na Noruega, aprestava-se para levar a feito uma saida de escapa para o sul.

Os informes preliminares indicam que, "segundo se acredita, o "Tirpitz" ficou inutilizado como navio de guerra". Quarenta e dois bombardeiros em mergulho "Barracuda", operando de um grupo aeronaval de choque lograram 16 impactos diretos sobre o enorme couraçado que fora provisoriamente reparado, depois de ter sido avariado no ano passado pelos submarinos de bolso britanicos, os quais penetraram no refugio setentrional da esquadra alemã.

Quando os bombardeiros, que acabam de descer na ponte deste porta-aviões, operavam fazendo circulos sobre o fjord Alten, o "Tirpitz" aparecia envolto em fumo e ardendo no centro. Julga se que o seu paiol tenha sido atingido. Um navio de abastecimento, que se achava junto ao couraçado, foi afundado, e os caças incendiaram um petroleiro com o fogo dos seus canhões.

Este ataque constituiu a operação de maior amplitude empreendida até agora pela arma aerea da esquadra britanica.

Apesar de tudo, o incrivel é que durante toda a operação não fez ato da presença nem um unico avião alemão.

Os nazistas foram surpreendidos por completo.

Com as primeiras luzes da aura matutina, os bombardeiros em picada "Barracuda" decolaram do porta-aviões, em frente ao litoral norueguês, e voando á baixa altura, em direção á costa, atacaram o "Tirpitz", fundeado no fjord Alten.

Conseguiram 16 impactos dirétos sobre o navio alemão, dos quais três foram obtidos com bombas de grosso calibre sendo provavel ainda que outras quatro bombas pesadas tenham alcançado igualmente o vaso de guerra.

Estes petardos cairam sobre a ponte e a estrutura superior do navio, e nas torretas dos canhões. As explosões no "Tirpitz" foram tão colossais que a prôa do navio se movia violentamente de um lado para outro, e as chamas e a agua ascenderam quase até á altura do seu mastro principal.

O ataque realizou-se em duas vagas.

A primeira formação de bombardeiros "Barracuda" lançou cerca de vinte toneladas de bombas de grosso calibre, em menos de um minuto.

O primeiro ataque ocorreu pouco depois das três horas da madrugada e o segundo uma hora mais tardo.

Os bombardeiros "Barracuda" empregaram-se a fundo, apoiados por numerosos caças.

Sobre o fjord Alten, o ceu naquela hora parecia enxameado de aviões.

Aliás, conforme declarou o comandante do porta-aviões á tripulação do navio, ao dirigirmo-nos para a costa da Noruega, o "Tirpitz" verá hoje mais aviões do que nunca, e não terá ocasião de vê-los de novo".

As perdas britanicas em aviões foram surpreendentemente reduzidas, em face do perigo resultante da operação e perderam-se apenas três aviões de mergulho. Um deles foi posto a baixo sobre o objetivo, em consequencia do fogo anti-aéreo, embora seja possivel que os seus ocupantes tenham descido em paraquedas. Outro foi alcançado no motor, sendo visto quando procedia uma aterragem forçada. Foi abatido ainda um dos caças que compunham a escolta.

A ação naval começou pouco depois das três horas da madrugada.

Agora são sete horas da manhã, e distanciamo-nos cada vez mais da costa da Noruega, depois de haver completado a nossa missão. Em cima do navio posso contar os caças, dando voltas em formação, e protegendo-nos.

Vêem-se alguns "Spitfires", e aparelhos americanos "Wildcats", "Hellcats" e "Corsairs" — todos pilotados por jovens aviadores da arma aérea da esquadra.

A operação foi brilhantemente executada desde o inicio. O seu êxito dependeu de uma série de fatores. Primeiro, o tempo magnifico oferecendo excelente visibilidade; segundo, o fracasso dos aviões de reconhecimento alemães em localizarnos e terceiro, os movimentos do proprio "Tirpitz".

Sabia-se que o poderoso couraçado estava provisoriamente reparado e disposto a fugir para o sul, e era preciso ter em conta igualmente a posição de fundeamento do "Tirpitz".

Durante as ultimas semanas os pilotos aero-navais haviam-se adestrado com os seus bombardeiros "Barracuda" e agora tinham conseguido os seus propositos.

Por volta das três horas da madrugada, os aparelhos alinharam-se na coberta de decolagem.

As condições meteorologicas eram perfeitas — visibilidade clara e ligeira brisa do sul.

O mar estava tranquilo, parecendo-se com o Mediterraneo em meados de agosto.

Era dificil fazer idéia de que estavamos de fato no interior do circulo artico. Mas fazia um frio gelido e a brisa cortava como uma navalha.

Os bombardeiros "Barracuda", de côr verde-cinza, tinham um magnifico aspecto á luz do sol matinal do artico.

Acionaram-se os motores, que emitiam um ronco poderoso.

O oficial que regulava a saida agitou a sua bandeira verde.

Os aparelhos decolaram um após outro, até que toda a esquadrilha estava em vôo.

Contive a respiração, ao contemplar os grandes bombardeiros pesados alçando vôo da coberta.

As maquinas ascenderam ao ar, colocando-se em formação e rumando para o fjord Alten — isto é, para o "Tirpitz".

Então, seguiram-se cem minutos de espera, que me pareceram interminaveis, enquanto os nossos caças sobrevoavam o porta-aviões. Mudamos de rumo, primeiro para o norte, e depois para o sul, para diante e para trás, e as montanhas cobertas de neve da Noruega eram claramente visiveis á distancia.

Os aviões regressavam abora

Contamo-los com ansiedade á medida que apareciam no horizonte, zumbindo como vespas. Passaram sobre o navio voando a pouquissima altura, e pude observar um dos pilotos agitando as luvas e assinalando que tudo fora bem. Não havia duvida que o ataque se havia realizado satisfatoriamente.

Os alemães tinham sido surpreendidos no seu sono.

As duas vagas haviam-se lançado ao ataque com um intervalo de uma hora entre uma e outra. A segunda encontrou uma defesa anti-aérea mais intensa. E dou conta do ocorrido tal como me foi narrado por alguns dos participantes da ação.

Menos de meia hora depois do ultimo "Barracuda" ter descido majestosamente na ponte do navio, tive oportunidade de conversar com estes valentes rapazes, no seu acolhedor dormitorio.

Mas os aviadores que realmente presenciaram a ação foram os ocupantes dos caças que operavam sobre os bombardeiros, a uns quatro mil metros de altura, oferecendo-lhes uma cobertura protetora, e atraindo a si deliberadamente o fogo anti aéreo adversario.

Os "Corsair" norte-americanos foram utilizados pela primeira vez nas aguas do Artico, e deram um rendimento magnifico.

A pista de um aeródromo no fjord Alten, cobreta de neve, estava deserta.

Um piloto declarou: "Passamos sobre o "fjord", no qual se achavam dos destroyers alemães. Não nos fizeram um unico disparo, até que nos retiramos, depois do segundo ataque. Todos os seus tripulantes deviam estar dormindo.

O piloto de outro "Corsair" declarou-me que tinha visto as chamas e o fumo que o "Tirpitz" soltava, de um distancia aproximada de 35 quilometros. Acrescentou: "Numa ocasião em que achava sobre o objetivo, observei o impacto de uma de nossas bombas de grande calibre, e pedaços de metal incandescentes subiram a centenas de pés no ar. Não pude observar os efeitos subsequentes, mas o artilheiro de pôpa do aeroplano seguinte disse-me que a bomba causou uma enorme nuvem de fumo e chamas".

O sub-tenente Barry Hayter, a reserva naval de voluntarios da Marinha de Guerra canadense, de 20 anos de idade, e natural de Ontario, declarou: "Quando os bombardeiros se distanciaram, o "Tirpitz" estava envolto em fumo, e pudemos observar o petroleiros ardendo".

Outro piloto canadense de um aparelho "Corsair", o sub-tenente Don Sheppard, de Toronto, que tambem tem 20 anos de idade, declarou: "Os incendios, num lado do fjord, ocultavam as aguas sob um denso pálio de fumo, mas o "Tirpitz" em visivel.

Os "Barracuda" operavam com tamanha rapidez que tudo terminou em poucos minutos. O ataque durou apenas cerca de noventa segundos.

Os homens que experimentaram talvez as maiores emoções foram os artilheiros dos "Barracuda", pois desfrutaram de uma visão completa do objetivo.

O chefe dos oficiais subalternos declarou: "Descemos em picada, e ao lançarmos as bombas houve uma terrivel sacudidela. Distanciamo-nos logo. Pude contemplar uma vista magnifica. Vi como a bomba que haviamos arrojado explodia em meio do navio, entre a ponte e a chaminé. Vimos tambem um par de impactos desferidos pelo avião dianteiro. Todo o centro do navio estava coberto de chamas vermelhas, opacas, que redemoinhavam no fumo".

Quando o porta-aviões fez-se da prôa para a sul, dirigindo-se para a sua base, a tripulação estava cansada, mas alegre. Os porta-aviões haviam executado uma das melhores tarefas da guerra. Todo o elogio há de ser palido, tanto para os tripulantes e aviadores dos grandes porta-aviões, como tambem dos pequenos porta-aviões de escolta. Sem a proteção dos caças, as operações teriam sido muito diferentes.

Diario Carioca

EXPEDIENTE:

Diretoria:

Horacio de Carvalho Junior
Diretor-Presidente

Danton Jobim
Diretor-Secretario

Henrique de Moura Liberal
Diretor-Gerente

Telefones:

Direção: 22-3023 — Chefe da Redação e Secretaria: 42-5571 — Redação: 22-1559 — Administração e Gerencia: 22-3033 — Publicidade: 22-3018 — Oficinas: 22-0824 — Gravuras: 22-1785

ASSINATURAS:

Para o Brasil:	
Ano	Cr$ 90,00
Semestre	Cr$ 50,00
Para o Exterior:	
Ano	Cr$ 200,00
Semestre	Cr$ 120,00

VENDAS AVULSAS EM TODO O BRASIL

Dias uteis . .	Cr$ 0,40
Aos domingos	Cr$ 0,50
Por avião . .	Cr$ 0,60

São cobradores autorizados os srs. J. T. de Carvalho e Antonio Ferreira da Rocha

Percorre o interior do país a serviço desta folha o sr. Romualdo Perrota, nosso inspetor

REPRESENTANTES:

Minas Gerais-Belo Horizonte: Osvaldo N. Massote

Sucursal em São Paulo: Mario Cordeiro — Rua Xavier de Toledo, 84, 1.º andar, sala 3 — Telefone: 4-6896

Pernambuco — Recife: Rui Duarte

Baía — Salvador: Virgilio D. Borba Junior

Publicidade: 22 . 3018

— PRAÇA — TIRADENTES, 77

AS FORÇAS AEREAS AMERICANAS

DESFECHAM UM TRIPLICE ATAQUE DEVASTADOR

Mil Bombardeiros Sobre o Reich — Roma e Budapeste Tambem Atingidas

LONDRES, 8 (Por Austin Bealmear, da Associated Press) — Desfechando um ataque triplice contra o poderio aéreo de Hitler, aproximadamente 1.000 aviões dos Estados Unidos, Fortalezas Voadores, Liberators e médios de bombardeio Marauders, bombardearam as fabricas de aviões de Brunswick e aeródromos no noroeste da Alemanha e na Belgica, com a intenção de enganar os nazistas, fazendo-os esperar um ataque contra Berlim. Foram travadas furiosas batalhas aéreas entre os caças germanicos, as Fortalezas Voadoras e os Liberators, uma vez que os aviões aliados conseguiram chegar a uma distancia de 110 milhas de Berlim, para bombardear as já danificadas fabricas de Brunswick.

Uma estação de radio alemã declarou que os americanos sofreram uma das suas maiores derrotas nos ataques contra Berlim. O resto da frota, de 500 a 750 quadrimotores, destruiram os aeródromos no noroeste da Alemanha, enquanto cerca de 200 aviões médios de bombardeio Marauders e Thunderbolts se reuniam pela primeira vez afim de atacar na Belgica o importante centro ferroviário de Hasselt, na linha Antuérpia-Maastricht-Aachen, e outros Thunderbolts, escoltados por Marauders, atacavam os aeródromos na costa belga.

Todos os aviões médios regressaram. Com os Lightning, Mustang e Thunderbolts, o total dos aviões americanos que executaram essas operações, atingiu, provavelmente, o numero de 1.500. Os Marauders não se encontraram com os caças alemães e a maioria dos tripulantes que regressavam do noroeste da Alemanha declararam ter encontrado resistencia terrestre, mas que a oposição aérea foi muito pequena. Entretanto, os pilotos que bombardearam as fabricas de Brunswick disseram que eles esmagaram um enxame de caças nazistas.

Os tripulantes dos bombardeiros, sob a luz do luar, puderam ver as novas ruinas das fabricas de Bruswck ao realizarem o ataque — oficialmente anunciado como destinado a impedir a reconstrução daquelas, outrora, grandes fabricas de aviões — e declararam ter provocado enormes incendios.

Muito tempo depois dos aviões terem regressado á Inglaterra, uma estação de radio alemã cantava vitoria, dizendo que as formações americanas foram forçadas a atirarem suas bombas de qualquer maneira e regressarem em desordem, abandonando o plano de ataque contra Berlim.

Os aviadores americanos disseram que os caças alemães acreditavam que eles se dirigiam para a capital, e, por isso, lutaram furiosamente. Os pilotos de um avião de caça derrubaram 6 outros aviões nazistas e avariaram mais 6 no solo, quando tentavam levantar vôo. Esse mesmo avião americano encabeçou uma formação de Mustangs durante o regresso ás bases britanicas. Os tripulantes dos aviões que atacaram Brunswick disseram que Hitler mandou uma reserva de aviões destinada á defesa dos alvos mais importantes e que 15 aviões da Luftwaffe, voando lado a lado, tentaram romper uma formação de bombardeiros. Enquanto isso, os aviadores que martelaram os aeródromos nazistas dizem não terem quasi visto aviões inimigos.

A atividade aérea na ultima noite limitou-se na colocação de minas pela RAF.

COMO OS ALEMAES NOTICIARAM AS INCURSOES

LONDRES, 8 (A P.) — Os aviões pesados de bombardeio norte-americanos efetuaram, aparentemente, o seu primeiro grande ataque nesses ultimos dez dias contra objetivos inimigos na Fortaleza da Europa, hoje.

As emissoras eixistas anunciaram grandes batalhas aéreas, entre aviões norte-americanos e caças alemães sobre o coração do Reich e a D.N.B., por sua vez, anunciou pela radio de Berlim que "poderosas formações de bombardeiros pesados norte-americanos escoltados por aparelhos de caça "foram interceptados por aviões de caças nazistas logo após atravessarem a fronteira alemã".

"Combates particularmente violentos" — disse mais a D N. B. — foram travadas sobre a Alemanha central, enquanto grande numero de aviões atacantes eram abatidos".

Pouco depois, a emissora de Berlim anunciou que formações inimigas estavam regressando ás suas bases na Grã Bretanha procedentes da Alemanha central mas ás 3 horas da tarde a mesma radio anunciou que "aparentemente, as formações inimigas estão se dirigindo para a região noroeste da Alemanha".

Disse mais a Radio de Berlim que os aviões pesados de bombardeio norte-americanos e sua escolta foram "cercados" pelas formações de caça alemãs entre o setor oeste do rio Ejbe, os quais forçaram nos a despejar as suas bombas e se retirarem em desordem.

Em prosseguimento, a radio alemã anunciou que continuam a se registar violentas batalhas aéreas e os aviões de bombardeio americanos tiveram que abandonar o seu plano de atacar Berlim, não efetuando nenhum outro ataque sobre objetivos na Alemanha.

ROMA BOMBARDEADA

LONDRES, 8 (U. P.) — Urgente — Informa a emissora de Roma que esta capital foi novamente bombardeada, caindo bombas em seus arredores. Não se especificou a hora do ataque.

PERIGO IMEDIATO

LONDRES, 8 (U. P.) — Urgente — A's 22 horas, o radio de Budapeste anunciou que havia "perigo imediato sobre esta cidade". Poucos minutos antes havia informado que aviões inimigos voavam sobre Szeged e Soldar, ambas ao sudeste da Hungria.

SOBRE A RUMANIA

NOVA YORK, 8 (A P.) — O radio de Budapeste saiu do ar ás 21,40 (hora local), depois de anunciar que incursionistas aliados estavam sobrevoando o país.

BUDAPESTE ESTA' SENDO EVACUADA

BARI, 8 (A. P.) — Noticias diretamente recebidas de Budapeste informam que a capital hungara está atravancada de gente que se prepara para abandonar a cidade já tão abalada e avariada pelos ataques da 15ª Força Aerea norte-americana, que tem hostilizado e desmantelado as instalações ferroviarias de Budapeste, em conjunção com o tremendo avanço dos russos a leste.

As estações de radio controladas pelos Eixo anunciaram que a evacuação de Budapeste teve inicio ontem, havendo noticias de fontes neutras segundo as quais o povo está usando todos os meios de transporte para abandonar a cidade.

Parece que o proprio governo deverá mudar de séde, pois a emissora de Budapeste anunciou que todas as pessoas empregadas no serviço municipal e civil têm o máximo de preferencia e de prioridades "para seus movimentos".

Por sua vez, a "British Broadcasting Corporation" irradiando de Londres para o povo hungaro, aproveitando a confusão ali existente, dirigiu um apelo á policia hungara no sentido de facilitar a evacuação de todos aqueles que queiram atravessar a fronteira para se unirem aos russos ou aos "partisans" do marechal Tito, no Iugoslavia.

"Se for preciso — diz a B. B. C. aos hungaros — usai as vossas armas."

COM A PARTICIPAÇÃO DO PRINCIPE HUMBERTO

Conspiração Internacional Contra Mussolini em 1937

NAPOLES, 8 (U. P.) — "Il Giorno", periodico oficial do partido Liberal informou que o Principe herdeiro Umberto tomou parte do "complot" internacional para destituir Mussolini e banir o regime fascista em 1937.

Acrescenta que na conspiração estavam implicados os nomes de importantes personagens do governo da França e "pessoas não menos importantes da politica mundial".

Diz, ainda, que depois de longas negociações "todas as propostas e planos foram olvidados". Termina informando que, por temor a represalias, é impossivel fornecer detalhes da conspirata ou os nomes de pessoas na mesma envolvidas, até que os territorios ocupados pelos alemães sejam libertados.

OS PROBLEMAS DE STETTINIUS EM LONDRES

DE GAULLE, HUMBERTO POLONIA E OLEODUTO

LONDRES, 18 (INS) — O sub-Secretario de Estado norte-americanos Stettinus passará o Domingo de Pascoa com o Primeiro Ministro Churchill, afim de preparar o caminho para as conferencias anglo norte americanas sobre os problemas do pós-guerra.

STETTINUS

Sabe-se que nessas conferencias um dos assuntos primordiais será a politica italiana, com a ascensão do Principe Umberto a Administrador do Reino, sem demora. Será examinada tambem a situação do problema francês criado por De Gaulle assumindo os poderes de Chefe de Estado. E entre os outros assuntos a questão polonesa, o oleoduto da Arabia, a politica geral aliada na Europa, etc.

Stettinius celebrará sua primeira reunião conferencial com Anthony Eden terça-feira proxima. Diz-se que Eden tem interesse especial em que se faça uma declaração conjunta anglo norte americana para preservar quanto possivel a Carta do Atlantico e reforçar o prestigio das duas nações no Continente Europeu.

CHAMADO O REI

PARA RESOLVER A CRISE GREGA

LONDRES, 8 — (Por Lee Carson, do INS) — O "premier" Sofocles Venizelos pediu hoje ao rei Jorge da Grecia que regresse imediatamente a Londres, afim de dar a sua ajuda para solucionar a crise que atravessa o governo grego no exilio. Esta crise foi agravada pelo crescente clamor dentro da Grecia para que se reconheça um comité de coalisão formado por cinco lideres patriotas. O comité está encabeçado pelo coronel Bakerdjis, que comanda os guerrilheiros gregos unificados na luta contras os invasores fascistas alemães.

As negociações para que se reconheça oficialmente este comité como corpo administrativo, tanto politico como militar, foram bastante adiantadas nos principios da semana, em virtude da renuncia do "premier" Emanuel Thouderos.

Os guerrilheiros gregos, recentemente unificados, desenvolvem metodos semelhantes aos dos iugoslavos do marechal Tito nas suas operações contra os nazistas.

As forças anti-nazistas da Grecia não desejam porem romper com o governo no exilio divergindo neste ponto dos patriotas iugoslavos que não reconhecem o governo do rei Pedro.

Os guerrilheiros gregos unificados limitaram-se até agora a pedir uma politica mais ampla por parte do governo do Cairo e ter um representante junto a ele. Nos circulos diplomaticos de Londres não se acredita que o velho estadista Venizelos, a quem o rei Jorge pediu que formasse um novo gabinete para substituir o de Thouderos, reconheça a coalisão de Bakirdjis ou entre siquer em negociações com ela.

O rei Jorge sabe, porem, que o seu trono nunca esteve em situação tão precaria, em virtude das exigencias de coalisão presidida por Barkidjis e da crise do governo.

O coronel Barkidjis não possue forças tão poderosas quanto as do marechal Tito porem suas guerrilhas são numerosas e estabeleceram uma "ligação" militar com os iugoslavos. Na opinião dos observadores bem informados de Londres — a não ser que o rei Jorge encontre algum meio para aceitar as exigencias dos guerrilheiros — a monarquia grega se encontrará numa posição semelhante á do rei Pedro, da Iugoslavia.

Dr. Américo Caparica

Clinica Medico Cirurgica
Consult. R. Visconde do Rio Branco, 31 — Tel. 42-2056
Diariamente das 16 ás 19 hs.
Res. Rua Paulo de Frontin, 103-2.º — Tel. 22-7804

Agora, Vá Trabalhar

DESPACHO DO PRESIDENTE DA REPÚBLICA, A MISSIVA DE UM IDULTADO QUE LHE PEDIA EMPREGO

O presidente Getulio Vargas assina, quase diariamente indultos a sentenciados que, pela situação pessoal em que se colocaram depois da condenação, pelos antecedentes e pelo bom comportamento na prisão, se mostram merecedores dessa graça. O chefe do governo usa amplamente essa prerrogativa de exercer o direito de graça, outorgada pelo artigo 75 da Constituição. Não o faz, entretanto, senão depois de um processo meticuloso de investigação onde todas as circunstancias são pesadas e medidas. Submetido o processo ao seu despacho o presidente da República pessoalmente o examina com meticulosidade após o que despacha.

Os arquivos da Presidencia da República guardam inumeras cartas de sentenciados que, beneficiados pelo exercicio da prerrogativa presidencial, se dirigem, pessoalmente, ao chefe do governo com os mais expressivos agradecimentos. Tomando, ontem, conhecimento de uma dessas missivas na qual o indultado lhe pedia emprego, depois de agradecer o indulto recebido, o presidente Getulio Vargas, como a indicar o caminho que tornará o sentenciado digno de reingresso na sociedade e da graca recebida despachou, com a sua propria letra: "Agora, vá trabalhar!"

Tem Novo Local o Busto de Pereira Passos

FOI INSTALADO NA PRAIA DE BOTAFOGO

Com a demolição do velho edificio da Prefeitura, o prefeito Henrique Dodsworth resolvera que os bustos dos prefeitos da cidade ali existentes, fossem transferidos para as escolas que tivessem os seus nome. Entretanto, o busto do Prefeito Pereira Passos, que era um dos belos ornamentos do pateo central daquele edificio, pelo seu tamanho não cabia na escola que tem como patrono o saudoso remodelador da cidade. A vista disso a idéia primitiva foi afastada e, por determinação do prefeito, o busto de Pereira Passos foi mandado instalar na Praia de Botafogo, no local onde existia outro busto pequeno daquele grande engenheiro patricio. Os trabalhos de colocação foram realizados ontem mesmo por operarios do Departamento de Parques da Prefeitura.

Colhida Por Automovel

A VITIMA FOI HOSPITALIZADA

Izolina da Costa, de 34 anos, casada, residente á rua Gracia n.º 123, casa 1, foi colhida por um automovel, ontem á noite, na rua Ana Neri, em frente á estação do Rocha.

Recebeu a vitima ferida contusa no frontal e contusões e escoriações generalizadas, tendo sido hospitalizada, depois de socorrida no Posto de Assistencia do Meier.

ROUPAS USADAS
COMPRO A DOMICILIO
TEL. 22-3526

UM PLANO GIGANTESCO

Aproveitamento da Energia da Cachoeira Paulo Afonso

UMA GRANDE EMPRESA SERÁ CONSTITUIDA, COM LARGA PARTICIPAÇÃO POPULAR

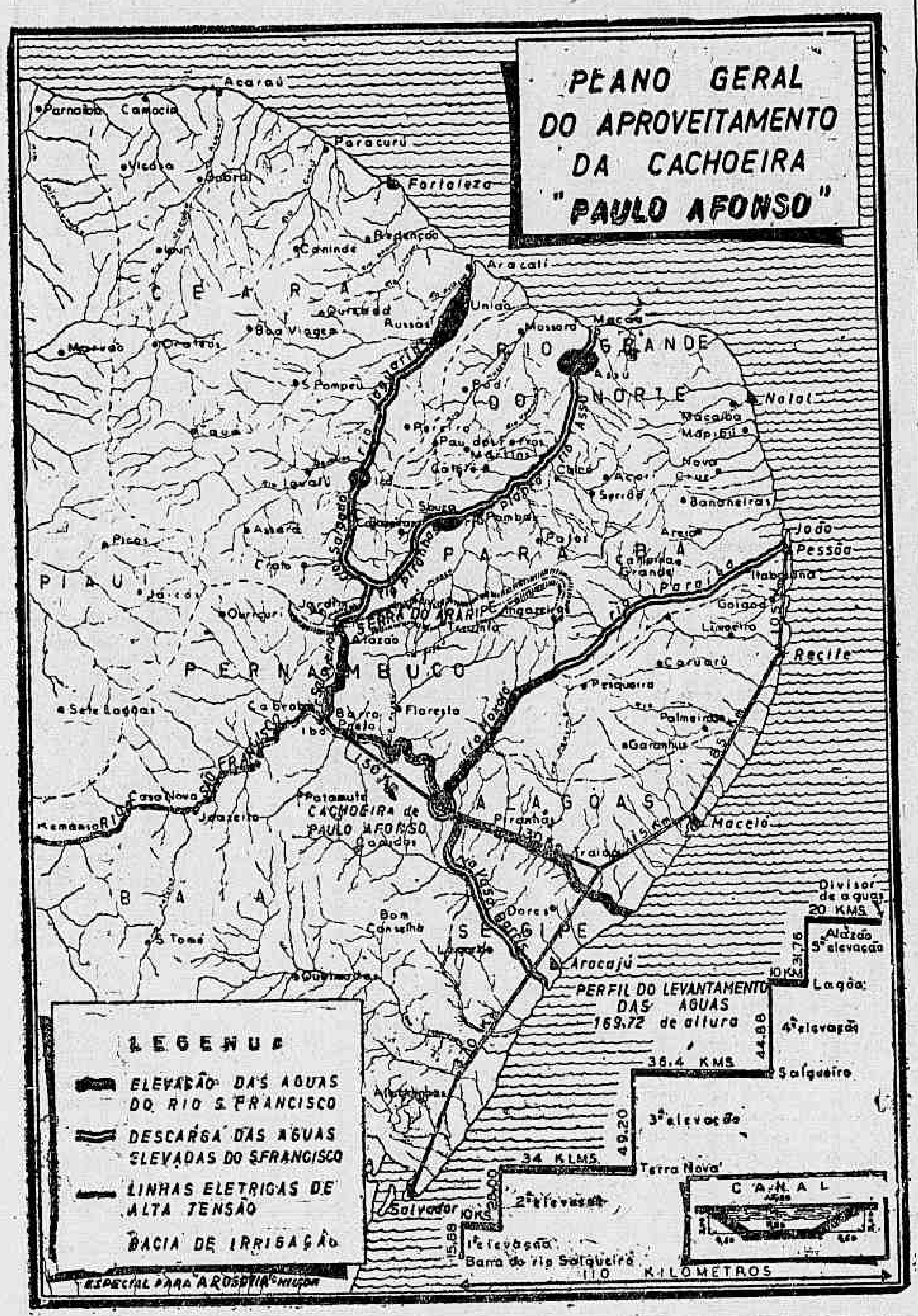

O governo pretende iniciar, dentro em breve, a utilização do potencial hidráulico do rio São Francisco, cuja principal cachoeira é de Paulo Afonso.

Enquanto prosseguem estudos detalhados sobre as possibilidades totais da grande artéria fluvial, planeja-se tambem a captação da energia de Paulo Afonso, inicialmente de 100 a 200 mil kw., estendendo as rêdes aos Estados da Baía, Sergipe, Alagôas, Pernambuco, Paraiba e Ceará.

Para a obtenção desse volume, a Divisão de Águas do Ministério da Agricultura está concluindo estudos, valendo-se das observações e resultados de investigações anteriores, de outros departamentos oficiais. O aproveitamento integral da famosa cachoeira (cerca de 600 mil kw) será reservado para ampliações futuras, que condicionarão a perda do que se fizer agora.

Será organizada uma sociedade, nos moldes quanto possiveis das empresas para-estatais recentemente fundadas, com o fim nacionalista de captar energia das fabulosas cachoeiras do grandes rios.

A sociedade não terá por objetivo, apenas, beneficiar um Estado, pelo aproveitamento de uma só cachoeira. Visará o beneficio de toda a região tributaria do S. Francisco, partindo de uma ou de outras cachoeiras, estendendo-se as suas linhas, aos Estados vizinhos. Os centros industriais ou de população, tentes no país serão convidados e os estudos o aconselharem Em linhas gerais, a sociedade será organizada nos seguintes moldes:

Será uma sociedade por ações em que o Governo Federal entrará como principal subscritor, sendo convidados todos os brasileiros a participarem deste empreendimento gigantesco.

As empresas eletricas já existentes no país, serão convidadas a participarem da iniciativa, circunstancia essa que afastaria certamente embaraços aos acordos a serem estabelecidos.

O mapa acima, reproduzido da revista técnica "Rodovia", dá uma idéia do conjunto do que representará para o Nordeste a captação da energia de Paulo Afonso.

INAUGURAÇÃO DOS CURSOS DE MEDICOS, MANIPULADORES DE FARMACIA E MANIPULADORES DE RADIOLOGIA, NA SAUDE DO EXERCITO — Na Escola de Saude do Exercito, realizou-se na manhã de ontem, a solenidade de abertura dos Cursos de Médicos, Manipuladores de Farmacia e Manipuladores de Radiologia. A solenidade foi presidida pelo general Pinto Guedes, diretor do Ensino do Exercito, contando com a presença de inumeros oficiais e alunos dos referidos cursos. Aberta a sessão, pelo diretor daquele estabelecimento, coronel-médico Alfre do Oliveira Viana, foi dada a palavra ao capitão Rubens de Melo Lopez, secretario da Escola, o qual leu o Boletim do Dia. A seguir, usou da palavra o diretor da E. S. E. falando do significado da cerimonia e agradecendo a presença do general Pinto Guedes. Depois de congratular-se com os alunos, dizendo que a aprovação dos mesmos nos referidos cursos aquivalia á uma grande vitoria, disse do preparo técnico adquirido ali que os habilitará a prestar papeis de maxima relevancia no Exército. Continuando, concitou-os a perseverarem nos trabalhos, com o proposito de trabalhar e estudar, animados do desejo de vencer, aprimorando, assim, os conhecimentos técnicos para o que a Patria exigir, quer na paz quer na guerra, honrando as tradições da Escola e prestando, desse modo, bons serviços ao Glorioso Exército. A seguir, foi dada a aula inaugural pelo instrutor da cadeira de Higiene Militar e Epidemiologia e doenças do Exército, 1º tenente-médico Washington Augusto de Almeida, o qual falou sobre a importancia da Higiene Militar, os seus progressos e o que a ela se deve, na paz e na guerra. Depois de fazer considerações em torno das acepções da palavra Higiene, o orador focalizou o objeto da Higiene Militar, sua importancia a fatores que a distinguem da Higiene Geral, nos seus variados aspectos, como, por exemplo, a idade, recrutas, aglomerações e vida gregária. O cliché dá-nos um aspecto da cerimonia.

O Gabarito de Construções da Praia de Botafogo

ANDARES

Com o decreto n.º 7757, assinado ontem, o prefeito Henrique Dodsworth regularizou o gabarito de construções da Praia de Botafogo, deliberando, assim, que, nos edificios entre as Avenidas Pasteur e Osvaldo Cruz, é permitida a construção de garages ou depositos semi-subterraneos, emergindo até dois metros do nivel do passeio do logradouro. De acordo com esse decreto os futuros edificios, no referido local, terão 12 andares com um afastamento minimo de cinco metros em relação ao alinhamento, não se aplicando entretanto, ás construções, as disposições contidas nos artigos 29 e 46 e suas alineas do decreto n.º 6.000, de 1 de julho de 1937.

A Situação de Reservistas Julgados Incapazes

Por decreto do presidente da Republica, foram nomeados o tenente coronel Augusto Imbassaí, capitão de fragata Valdemar de Araujo Mota, capitão medico Valdemar Basgal, e os srs. Fioravanti Alonso Di Piero e Ari de Castro Fernandes para a comissão especial, que vai examinar a situação dos reservistas incorporados e julgados incapazes.

A comissão tem a incumbencia de elaborar um projeto de decreto-lei, regulando a situação daqueles provindos dos quadros dos servidores civis ou filiados a qualquer instituto de assistencia, e que incorporados ás forças armadas, foram julgados incapazes para o serviço militar, por acidente em serviço ou em instrução, e, ainda, em consequencia de molestia infecto-contagiosa. A parte da Aeronautica cabe ao capitão medico Valdemar Basgal, que a representa no referido orgão.

A II Conferencia Nacional de Educação

O ministro da Educação recomendou ao diretor do Instituto Nacional de Estudos Pedagogicos organizasse o projeto do programa para a II Conferencia Nacional de Educação, a ser reunida até o fim do corrente ano, nesta capital.

A I Conferencia, que se realizou em novembro de 1941, cuidou das diretrizes de ensino, nos seus varios ramos e graus, e de outras importantes questões de organização geral.

A II Conferencia deverá tratar especialmente de problemas da administração educacional e escolar, e da execução do Convenio Nacional de Ensino Primario.

Para Estudar as Possibilidades do Petroleo Em Nosso País

ENCONTRA-SE NESTA CAPITAL O GEOLOGO NORTE-AMERICANO, SR. EVERETTE LEE DE GOLYER

Encontra-se nesta capital o sr. Everette Lee De Golyer, reputado geologo de petroleo, que se acha acompanhado de seu assistente, sr. John Murrell, engenheiro de petroleo.

O sr. De Golyer, que foi especialmente convidado pelo governo brasileiro para estudar as possibilidades do petroleo em nosso país, deverá seguir para a Bahia, com o presidente do Conselho Nacional de Petroleo e técnicos desse orgão.

Trata-se de eminente homem de ciencia, por muitos considerado o maior geologo de petroleo do mundo. E' conhecido como o "pai da geofisica nos Estados Unidos".

Exerceu diversas funções de carater publico, entre as quais a de geologo do Serviço Geologico dos Estados Unidos de diretor da Divisão de Reservas da Administração do Petroleo para a Guerra (P.A.W.) e de administrador adjunto da P. A. W. E' consultor especial da Corporação de Reservas de Petroleo, tendo realizado, ultimamente, estudos sobre o aproveitamento do petroleo no Oriente Medio.

Trabalhou tambem na industria do petroleo. Foi geologo chefe da Mexican Oil Company. Dirigiu os primeiros trabalhos de geofisica nos Estados Unidos. Organizou a Amerada Petroleum Corporation. E' atualmente consultor independente em assuntos de geologia e engenharia do petroleo e socio principal da firma De Golyer MacNaughton & Mc Ghee, em Dallas, no Texas.

E' ex-presidente da Associação Americana de Geologos do Petroleo e do Instituto Americano de Engenheiros de Minas e Metalurgistas. Recebeu, igualmente, diversas medalhas e premios cientificos.

Instrução Obrigatoria Para os Funcionarios da Central

UMA MEDIDA DO MAJOR ALENCASTRO GUIMARÃES

A medida posta em execução na Central do Brasil pelo major Alencastro Guimarães afim de elevar o nivel cultural do pessoal daquela via-ferrea, é sem duvida digna de grandes aplausos e merece ser imitada por varias das nossas instituições parastatais, onde, nem sempre, os funcionarios ocupam cargo de responsabilidade que não estão á altura de seus conhecimentos.

Afim de evitar fatos dessa natureza, o diretor da Central determinou a criação de um curso de instrução elementar, destinado a todos os empregados da Central, analfabetos ou semi-analfabetos.

Esse curso funcionará, como curso de emergencia e em carater de cooperação educacional junto á todas as dependencias da Estrada, principalmente nos nucleos populosos onde, geralmente, residem inumeras familias de ferroviarios que lutam com dificuldades para instruir seus filhos em vista da falta de estabelecimentos escolares.

O curso a ser criado recentemente, será obrigatorio para todos os funcionarios que careçam de instrução.

Varios Melhoramentos Para Logradouros da Cidade

O PREFEITO AUTORIZOU A ABERTURA DAS NECESSARIAS CONCORRENCIAS

Em despacho na Secretaria Geral de Viação, o prefeito autorizou a abertura de concorrencia publica para a execução de obras nos seguinte logradouros da cidade: construção de calçamento a paralelepipedos sobre base de macadame, na travessa Navarro, no bairro de Itapiru; desobstrução do leito do rio Papacouve, no trecho correspondente ás imediações da ponte, na rua Itapiru; construção de galerias para aguas pluviais e calçamento a paralelepipedos sobre base d. macadame, rejuntados a betume, nas ruas Fabio da Luz e Berquó; Calçamento a paralelepipedos rejuntados a betume, sobre base de macadame das ruas Nicaragua, entre Conde de Agrolongo e Honorio Bicalho; e Guaianazes, entre Honorio Bicalho e Lobo Junior.

IMPONENTE DEMONSTRAÇÃO DE FE' CRISTA — Numa imponente demonstração de fé e piedade cristã, a população carioca acorreu ás ruas da cidade e acompanhou a Procissão do Senhor Morto. Assim, ás 20 horas, saindo da Catedral Metropolitana, depois de passar pela rua 7 de Setembro, Av. Rio Branco, ruas Buenos Aires e Andradas, recolheu-se na igreja de São Francisco de Paula a imagem do Senhor Morto, numa tocante cerimonia religiosa, presidida pelo arcebispo D. Jaime de Barros Camara, com a assistencia do Cabido Metropolitano, tendo á frente monsenhor Costa Rego. Além de Associações Religiosas, Irmandades, Confrarias e Ordens Terceiras, incalculavel massa de fiéis acompanhou, em todo o percurso, até o largo de São Francisco, onde lhe foi dada a Benção, a tradicional Procissão. O cliché dá-nos um aspecto da cerimonia.

Neto Machado

FALECEU ANTE-ONTEM ESSE NOSSO ILUSTRE COLEGA DE IMPRENSA

Com a morte de Honorio Quintanilha Neto Machado, verificada as ultimas horas da noite de ante-ontem, na vizinha capital, perde a imprensa carioca uma das suas mais expressivas figuras.

Antigo jornalista, tendo prestado o concurso de sua atividade, a "A Noite", á "Noticia", ao "Seculo", á "Gazeta de Noticias" e finalmente ao "Globo", do qual foi um dos seus fundadores, Neto Machado, revelou-se um espirito dinamico e perfeito conhecedor dos multiplos problemas nacionais.

Homem dotado de um belo espirito e excelente coração, sabia fazer e cultivar amizades em todos os circulos em que convivia.

Foi ele um dos fundadores da Associação de Cronistas Desportivos do qual foi o primeiro presidente.

O extinto nascera nesta capital em 13 de março de 1876. Fez seus estudos de humanidade no Colégio Pedro II, formando-se em Ciencias Juridicas e Sociais na Faculdade Livre de Ciencias Juridicas e Sociais do Rio de Janeiro.

Iniciou suas atividades jornalisticas na "Tribuna" em 1878, quando desse vespertino era diretor Alcindo Guanabara. Ali exerceu as funções de sub-secretario e secretario interino durante o longo periodo de enfermidade de Agenor Roure. Durante a presidencia de Raul Pederneiras, ocupou o cargo de 2.º secretario da A. B. I. Foi durante 33 anos funcionario da Secretaria da Camara dos Deputados, tendo ali ingressado como redator de debates, por concurso.

Neto Machado deixou os seguintes filhos: Helio, secretario do Conselho Nacional de Engenharia, casado com a sra. Maria Augusta Monerat Neto Machado; Marino, alto funcionario do Ministério do Trabalho, casado com a sra. Tereza Leal Neto Machado; a sra. Delguice, casada com o engenheiro Enéas Galvão do Rio Apa, secretario da Companhia Nacional de Navegação Costeira; sra. Dora, casada com o engenheiro Luiz Pinheiro Guedes, presidente do Conselho Regional de Arquitetura, e a senhorinha Dinah.

O feretro saiu da residencia da familia enlutada, á rua Barros n.º 163, em Niterói e foi embarcado em lancha especial para esta capital. No Cais Pharoux organizou-se o cortejo funebre, ás 16,50 horas para o cemitério da Ordem 3.ª de S. Francisco de Paula, em Catumbi.

Vencimento Iguais Aos Dos Oficiais Aviadores

Em aviso ao chefe do Serviço de Fazenda, o ministro da Aeronautica, declarou que os oficiais mecanicos da reserva, convocados para o serviço ativo, e que exerçam funções de suas especialidades — de avião, radio, armamento e fotografos — cabem, nos termos dos artigos 266 e 286 do C. V.V M. Aer., os vencimentos e vantagens iguais aos dos oficiais aviadores que lhes são correspondentes em postos, desde que satisfaçam as provas aéreas regulamentares.

ALTERADO O DECRETO DE PROMOÇÃO DE FISCAIS DE CONSUMO

Alterando dispositivos do decreto-lei 5.436 o presidente da Republica assinou o seguinte decreto-lei:

Artigo 1.º — O art. 3.º do decreto-lei n. 5.436, de 30 de abril de 1943, passa a vigorar com a seguinte redação:

Artigo 3.º — Não poderá ser promovido ou removido o agente fiscal do imposto de consumo que não tenha o interstício de setecentos e trinta (730) dias de efetivo exercicio na classe ou no Estado que servir.

§ 1.º — Poderá, entretanto, a juizo do presidente da Republica, ser dispensado o interstício:

a) quando na classe imediatamente superior áquela em que existir a vaga, não houver funcionario com essa condição; e

b) no caso de remoção, desde que se processe o pedido ou por permuta".

Artigo 2.º — O presente decreto-lei entrará em vigor na data de sua publicação.

O ANIVERSARIO DO PRESIDENTE GETULIO VARGAS

As Homenagens Que Assinalarão, Nos Estados o Transcurso da Data Natalicia do Chefe do Governo

O aniversario natalicio do chefe do governo, a 19 do corrente, será assinalado, nos Estados, por festividades de carater civico que se preparam em homenagem ao primeiro magistrado do país, realizando-se tambem, no mesmo dia, em todo o territorio nacional, a inauguração de importantes melhoramentos publicos.

Os telegramas do interior, que a imprensa tem divulgado, informam abundantemente quanto ás celebrações desse dia, que é de significação nacional.

NO ESPIRITO SANTO

Em Vitoria, capital do Espirito Santo, como parte das festividades do dia 19, serão inauguradas as primeiras oito casas residenciais mandadas construir para os funcionarios que percebem vencimentos inferiores a Cr$ 500,00; o inicio do calçamento da estrada para o campo de aviação local; a instalação do Serviço Federal de Saneamento da Baixada Fluminense; conclusão das obras do Orfanato de Santa Luzia e outras iniciativas.

No interior do Estado, no municipio do Baixo-Guandu serão inaugurados a Estrada que ligará a cidade á Vila Mascarenhas e o Jardim Publico na Praça Getulio Vargas; em Muniz Freire, a inauguração do novo serviço de iluminação eletrica; em Itaguassú a iluminação do novo jardim publico e inauguração da ponte sobre o rio Parajú; Santa Tereza inauguração de duas pontes no distrito de Santa Maria. Em Anchieta, Fundão, Iconha e outros municipios espirito-santenses serão inaugurados varios melhoramentos.

EM SAO PAULO

O 19 de abril, em S. Paulo será comemorado com excepcionais manifestações de apreço da parte do governo e povo paulistas. Entre outras festividades haverá, no dia 19, na capital, nos "plays grounds" da cidade, uma grande manifestação da criança paulista ao presidente Vargas. O interventor Fernando Costa inaugurará, então, o Hospital das Clinicas, com o Serviço de Pronto Socorro.

Em Sorocaba serão inauguradas as novas oficinas de carros-vagões e o Pavilhão de Produção Industrial; em Jacareí a "Casa da Criança"; em Jaú, a Escola Industrial "Joaquim Ferreira Almeida"; em São Manuel, a Escola Agricola Industrial "Sebastiana Barros"; gabinete dentario em Botucatú, Lins, Rio Claro, São Carlos e Amparo; a instalação solene em 36 municipios, da Aprendizagem Mecanica.

No dia 19, o interventor federal encaminhará ao Departamento Administrativo o projeto de criação do Departamento da Criança.

No Asilo Colonia de Cocais serão inauguradas duas casas residenciais tipo "K" e cinco grupos de casas tipo "L", dois pavilhões no Asilo Colonia Santo Angelo; dois galpões para meninos no Preventorio de Jacareí; em Baurú o Ambulatorio Regional da mesma cidade.

NO AMAZONAS

Em Manaus, a data natalicia do presidente Getulio Vargas alcançará excepcional relevo, tendo sido preparado amplo programa de festividades. De 12 a 19 de abril serão feitas em todas as escolas publicas preleções sobre a personalidade e obra do sr. Getulio Vargas; de 17 a 19 realizar-se-á a Exposição de vitrinas comerciais, apresentando interessantes sugestões relativas ao esforço de guerra do país; no dia 18, inauguração da Exposição dos Trabalhos de Ceramica, na qual figurarão trabalhos dos menores delinquentes e anormais; distribuição de distintivos nacionalistas e efigie do presidente Vargas, nas repartições estaduais, estabelecimentos de ensino e sindicatos de classe; sessão comemorativa no Circulo Operario, onde tambem falarão diversos oradores sobre a significação da data; no dia 19, pela manhã, hasteamento da Bandeira na sede da Juventude Brasileira e desfile da mesma nas principais ruas da cidade; missa em ação de graças, mandada celebrar pela Interventoria Federal e Legião Brasileira de Assistencia; inauguração do novo edificio destinado á Inspetoria do Trafego e do trecho concluido da Avenida Getulio Vargas.

Serão, ainda, inaugurados os seguintes melhoramentos: edificio da Creche Menino Jesus, Avenida Sete Setembro, Pavimento Superior do Abrigo Cristo Redentor. Além dessas, outras solenidades serão realizadas nesse dia como a sessão especial no Conselho Administrativo e a apuração dos resultados da Campanha do Tostão.

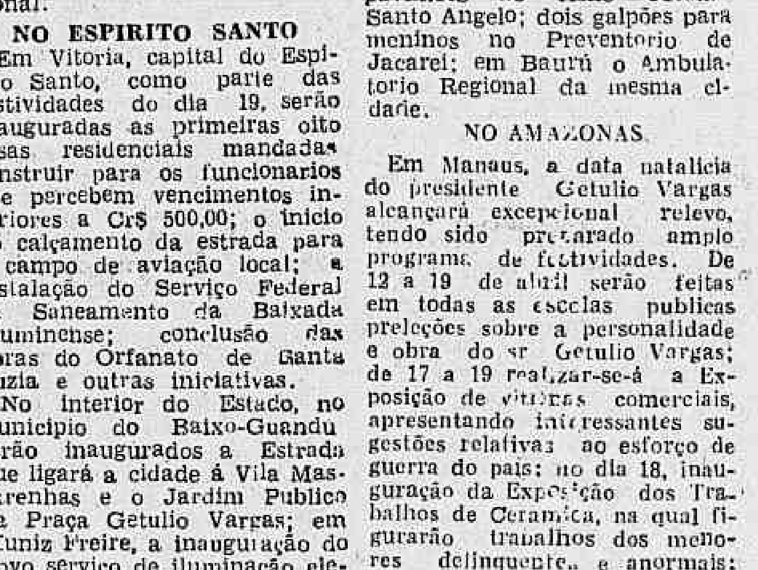

TRIBUNAL DE JUSTIÇA SOCIAL — Todos os pedidos de assistencia feitos á Legião Brasileira de Assistencia são encaminhados ao Serviço de Assistencia á Familia do Convocado. Ali há um Conselho Deliberativo, especie de tribunal de justiça social, que toma conhecimento de todos os relatorios confidenciais relativos ao estado sanitario, economico, moral, judiciario e educacional da familia dos combatentes. Depois de minucioso exame, esse orgão fixa a assistencia que a L. B. A. deve prestar á familia dos combatentes brasileiros. Trabalha das 14 ás 18 horas, diariamente, despachando cerca de 60 processos. O flagrante fixa um aspecto das atividades desse conselho.

Diario Carioca

RIO DE JANEIRO, DOMINGO, 9 DE ABRIL DE 1944

A nossa opinião

A Hora da Libertação

UMA atmosféra pesada envolvia a Europa. A Alemanha, buscando o famoso "espaço vital" de que precisava para a revanche, desfraldava a bandeira de reivindicações territoriais. Hitler traçava o plano de destruir o pacto de Versalhes. Antes de tudo assaltou a Austria. E a Austria foi sumariamente anexada ao grande Reich.

A facilidade desse golpe espetacular animou o ditador a novas investidas. Parecia ao chefe do nacional-socialismo que todo o mundo tremia de medo ante a sua arrogancia e do seu poderio bélico. Os olhos do antigo pintor de Munich espraiavam-se na contemplação do panorama politico das outras nações e ele facilmente se convenceu que as democracias estavam falidas. O caminho para uma jornada vitoriosa do nazismo estava aberto.

Assim pensou Hitler e inventou a questão dos sudetos. A Tchecoslováquia era a sua segunda vitima. A diplomacia inglesa e francesa intervelo para conseguir uma solução que salvasse a paz. Notabilizou-se nessa atuação a figura de Chamberlain, com a sua formula famosa: "Paz com honra". E a paz foi salva, mas sem honra: com a mutilação da Tchecoslováquia. Os estadistas sorridentes exultavam com o triunfo. Hitler apertava as mãos de Chamberlain e declarava que a Alemanha não tinha mais reivindicações territoriais a fazer. Muitos suspiraram, egoisticamente. Uma nação, prospera e feliz, era sacrificada para que Hitler sofreasse seus apetites vorazes.

* * *

Pouco tempo depois, invocando pretextos futeis, os exércitos germanicos invadiam a Tchecoslaváquia e, sem mais discussões, nem satisfações, o ditador nazista transformava aquele pais num "protetorado" da Boemia e Moravia, iniciando uma serie tremenda de crimes e de atentados contra o seu povo. Dai por diante, o homem tenebroso não teve mais controle. O resto já se sabe. Polônia, Bélgica, França, etc. E' o rosario das miserias nazistas que se desfia diante dos olhos atonitos da humanidade.

Ha mais de um lustro a Tchecoslováquia sofre as mais terriveis angustias morais. Seus cidadãos mais eminentes cairam nas mãos do famoso Heydrick, o enforcador. Lidice foi arrasada, como castigo, pela morte desse monstro. O terror ainda hoje impera no "protetorado". Mas os tchecos jamais perderam a fibra e jamais se submeteram á opressão nazista. Muitos dos seus filhos lutam ao lado dos russos. Eles conservam a esperança de libertar a pátria, mais dia, menos dia.

Neste momento, todos os corações tchecos estão alvoroçados. Os exércitos libertadores acabam de transpor o territorio da gloriosa nação. São os russos, secundados pelas brigadas tchecas. A hora da grande reivindicação soou com todas as badaladas. O telegrama do presidente Benes ao marechal Stalin exprime, muito bem, todo o sentimento de jubilo do seu povo pela luta que se vai travar para a liberdade do país-martir.

O mundo inteiro acompanhará as peripecias dessa luta, com a mesma emoção e a mesma ansiedade dos tchecos, porque aquela nação merece, pelo seu infortunio e pela sua desgraça, as simpatias e a admiração de todos os povos civilizados.

Banco
FIGUEIREDO ROCHA
Rua da Quitanda, 111

AMBULANTES

MAURICIO DE MEDEIROS

TODA grande cidade sempre possuiu, em todos os tempos, normais ou não, um reduzido numero de vendedores ambulantes, clandestinos, sob o ponto de vista do Fisco, mas bem conhecidos do publico, que deles se utiliza frequentemente nesse maremoto da vida diaria de uma grande coletividade humana. Para eles a vida não é uma coisa alegre, nem tranquila. Enquanto apregôam as vantagens de sua mercadoria, estão de olho no que possa acontecer ou chegar, sob a forma de um agente do Fisco, ou da propria policia. Eles sabem muito bem que, quando tal coisa acontece, o prejuizo é total. Sua mercadoria é confiscada. Sua liberdade é tolhida por algumas horas, quando não por dias. E, enquanto isso, aqueles que, em casa, aguardam o produto da venda do dia, para comerem no dia seguinte, passam fome e desespero.

Em meio a esses vendedores aparecem, tambem, principalmente, junto ás estações de estradas de ferro, pequenos engraxates ambulantes. São garotos que armam a sua banca com um velho caixão; conseguem alguns niqueis para comprar a graxa, escovas e flanelas e oferecem seu serviço aos transeuntes modestos, que não se envergonham de ficar de pé, encostados á parede, ou a alguma árvore, enquanto o garoto dá polimento aos seus sapatos.

Mas, tambem, esses pequenos engraxates estão fora da lei fiscal. Não pagam licença á Prefeitura. Não têm com que pagar alugueres caros de portas e muito menos com que comprar cadeiras confortaveis. Procuram ganhar alguns niqueis para ajudar os pais.

E' preferivel isso a que venham esmolar á porta dos cinemas, ou nos pontos de ônibus. Praticamente, habituam-se ao trabalho e á noção, tão necessaria e tão frequentemente esquecida pelos adultos de que qualquer trabalho é honroso.

Não vejo em que eles possam fazer concorrencia aos engraxates estabelecidos, que compram as suas bancas por milhares de cruzeiros, como os comerciantes compram um bom local. Seus fregueses pertencem a uma categoria completamente diversa daquela que se serve dos engraxates de banca.

Por que persegui-los? Que mal eles praticam?

Se, normalmente, qualquer grande cidade apresenta, sempre, ao lado do comercio estabelecido, esse outro pequeno exército de comerciantes clandestinos, não me parece que, em momentos como o que atravessamos, seja do interesse da coletividade perseguir esse pequeno comercio, numa hora em que tudo falta, em que se estimula a população a fazer hortas em seus proprios jardins e quintais para abastecer-se a si mesma, em que se combate a vadiagem sob todas as formas. Não há muito tempo, proibiam-se até os pescadores de algumas de nossas praias de venderem seu pescado fresco diretamente ao consumidor. Deveriam passar pelo Entreposto, no centro da cidade. Pode ser, teoricamente, muito justo e até legal. Mas, sob o ponto de vista prático, todas essas proibições e perseguições só redundam em dificultar cada vez mais a vida, em vez de facilitá-la.

Prefiro ver um garoto, maltrapilho, carregando seu caixote de engraxate ás costas e oferecendo seus serviços aos transeuntes, do que vê-lo dependurado nas traseiras dos ônibus, ou atropelando os passantes ás portas dos cinemas a pedir um niquel.

O engraxate ambulante é um primeiro passo para a vida de trabalho. O pedinte de ponto de ônibus ou de porta de cinema é um futuro parasita social, inutil, quando não se tornar perigoso.

TOPICOS

A Expressão de Uma Data

AS comemorações da Sexta-feira Santa e a não circulação dos jornais no dia de ontem impediram que se relembrasse o transcurso de uma das datas culminantes da historia brasileira: o 7 de abril de 1831, que relembra a abdicação do imperador Pedro I.

Os acontecimentos são muito conhecidos e não precisam ser relembrados. Mas o 7 de abril tem uma profunda expressão moral que não deve passar despercebida, porque ela afirma, de maneira clara e insofismavel, a fibra do povo brasileiro nos seus sentimentos de amor á liberdade e na sua repulsa a todos os governos de opressão.

A Nação brasileira era grata ao seu primeiro monarca. Fora ele quem, num gesto espetacular, lhe selara a independencia politica. Isso, porem, não justificava, nem autorizava, atitudes de arbitrio, nem aspirações á tirania. Pedro I divorciara-se, por isso, do coração dos brasileiros. Teve tempo para refletir e de voltar aos braços dos seus suditos. E a revolução não tinha outro objetivo. Mas, Pedro I julgava humilhante reconsiderar seus atos anti-brasileiros. Não transigiu e foi forçado a deixar a Nação que ele amava como sua nova patria.

O 7 de abril tem assim, esse significado, sobre o qual devemos meditar, com uma homenagem aos homens ilustres que, naquele dia, interpretaram o sentir de nosso povo.

* * *

Catequese de... Civilizados

O SERVIÇO de Proteção aos Indios vem de há muito, prestando serviços relevantissimos á obra de aproximação com os nossos aborigenes. Ninguem esquece a ação civilizadora do general Candido Rondon, nome que estará sempre ligado á historia de catequese dos indios brasileiros.

O diretor do Serviço de Importação Agricola, do Ministerio da Agricultura, acaba de receber o relatorio do chefe da Seção de Orientação e Fiscalização do S. P. I. Esse relatorio é detalhado e mostra todas as atividades postas em pratica no sentido de quebrar o afastamento de velhas tribus, iniciando um movimento promissor de entendimentos. Um dos exitos maiores já obtidos foi a aproximação com os Chavantes, de Goiaz. Esse êxito ainda não está completo, mas os trabalhos estão numa fase de franca prosperidade. Já se conseguiu troca de palavras amistosas com aqueles indios que concordaram em ficar numa atitude de expectativa e de não agressão.

Outros entendimentos se realizaram com outras tribus, as quais têm é o pavor dos civilizados, em consequencia de atentados já sofridos. A obra que está sendo realizada, com tanto esforço e tanto sacrificio poderá, entretanto ser totalmente perdida se um unico civilizado entender praticar qualquer ato de hostilidade aos selvicolas.

E' isso que o S. P. I. deve procurar evitar, operando, por outro lado, uma outra catequese: a do civilizado.

* * *

"Imortais" Em Luta

OS "imortais" do Pará estão brigando. Aliás, são muito tristes essas divergencias entre homens de inteligencia que em vida já compraram um bilhete de ida para as regiões da imortalidade.

O caso da Academia Paraense de Letras se resume no seguinte: houve eleições para o preenchimento de quatro vagas. Numa delas ocorreu um empate de votação. Eram candidatos os escritores Paulo Oliveira e Wenceslau Costa. Um dos academicos pediu que o caso fosse desempatado pelo presidente, com o direito do voto de Minerva. Não concordou a maioria. Nova eleição. Novo empate. Afinal o presidente desempatou a favor do sr. Paulo Oliveira. A declaração do presidente, entretanto, revelou parcialidade, segundo alegam os votantes do sr. Wenceslau Costa, porque, investindo das prerrogativas de imortal o primeiro dos candidatos, afirmou desconhecer a obra literaria do outro. Formou-se, então, o sururú. Os amigos do postulante derrotado tomaram-lhe as dores e procuraram desagravar os seus melindres culturais. A coisa desceu a palavreado incompativel com cavalheiros que os deuses irão acolher mais tarde no seio tranquilo das glorias "post-mortem".

Outro academico ficou indignado com a eleição de um dos quatro candidatos. Zangou-se seriamente e, num assomo de coragem, jogou ás urtigas a cadeira de "imortal" para se misturar com a multidão anonima dos que não sonham com laureis ou coisas similares.

Se "imortais", que devem dar bom exemplo de respeito social, fazem coisas dessa ordem, não admira que cenas iguais se reproduzam no Clube das Viuvas Divertidas ou no Bloco dos Enfesados.

* * *

Uma Frase Imbecil do General "Von"...

A RADIO de Oslo transmitiu uma proclamação do general Von Falkenhorst, comandante-chefe da Noruega, comemorando o 4º aniversario da ocupação daquele pais pelas tropas de Hitler.

Diz a proclamação:

"Soldados na Noruega. A fase decisiva desta guerra está se aproximando rapidamente. Na ocasião em que se ferir a grande batalha, não capitularemos. O perigo final reunirá todos os povos da Europa num só bloco. Firmemente convencidos de que a vitoria final será nossa, não largaremos as armas até que o Fuehrer assim o ordene".

Nessas palavras do general alemão há um equivoco. O bravo militar diz que "o perigo final reunirá todos os povos da Europa num só bloco". Há um equivoco, mas tambem uma verdade. Um equivoco se Von Falkenhorst se refere a um só bloco favoravel á Alemanha. A verdade está em que a invasão fará, de fato, os povos da Europa se congregarem "num só bloco". Mas, essa união dos povos dominados será para a reação e para o tremendo castigo dos hunos modernos. Certamente, Hitler não pode esperar que na hora "em que se ferir a grande batalha", os noruegueses, os dinamarqueses, os belgas, os holandeses, os luxemburgueses, os franceses e demais povos vitimados pela furia do militarismo prussiano, se unam para defender a famosa "Cidadela Européia". Hitler e seus asseclas sabem muito bem que essa gente só espera pela hora decisiva da revanche.

O general Von Falkenhorst esqueceu-se disso...

* * *

Intercambio Comercial Brasil-Estados Unidos

TEVE a mais favoravel repercussão a noticia de que foi modificado, num sentido mais conveniente aos legitimos interesses do nosso comercio importador, o sistema de exportação de produtos norte-americanos para o Brasil.

Esse sistema vinha sofrendo salutar evolução desde 1942, quando o regime de centralização das funções de controle de exportação em Washington foi alterado, em virtude de um acordo entre a Embaixada dos Estados Unidos e o Banco do Brasil, segundo o qual as encomendas feitas pelos importadores brasileiros aos exportadores norte-americanos passam a depender apenas das "medidas de preferencia". Estas eram emitidas, de três em três meses, pela Carteira de Exportação e Importação do Banco do Brasil. Era um processo ainda moroso, mas sem duvida mais liberal que o do regime de centralização. Depois de 1942, a situação tem melhorado gradualmente, tanto no que respeita aos transportes maritimos, quanto ás proprias possibilidades de exportação dos Estados Unidos. Isso tornou viavel e oportuna a medida que acaba de ser adotada, e que, conforme salientou o embaixador Jefferson Caffery, corresponde a uma situação que é quase de comercio livre, pois elimina cerca de setenta e cinco por cento das medidas de preferencia. Com efeito, só uma pequena lista de produtos norte-americanos está sujeita ás formalidades de pedido de despacho. Os produtos de exportação dos Estados Unidos, em sua quase totalidade podem ser encomendados, doravante, diretamente pelos importadores brasileiros aos exportadores norte-americanos.

Não é preciso insistir sobre os grandes beneficios que esse novo sistema proporciona ao comercio e á industria do Brasil. Vamos poder adquirir e importar muita coisa de que carecemos para melhorar o nosso equipamento industrial e atender ás necessidades do consumo interno. Entramos numa fase que pode ser considerada como auspicioso sinal de que se aproxima a normalização dos processos que regulam o comercio brasileiro-americano.

Todos Temos Que Ressuscitar

JOAQUIM DE SALES

SE os jornalistas quisessem padroeiros no Céu haveriam de escolher os quatro evangelistas: São Mateus, São Marcos São Lucas e São João. A vida de Jesus, seus feitos e suas doutrinas, tudo traçaram com mão de mestre e ninguem, nem antes nem depois deles, os excederia na exposição dos fatos e na beleza do estilo. Recorro hoje a São João para que ele ocupe este lugar, na data da Ressurreição, o mais sublime e augusto dos misterios do Filho do Homem, do Homem-Deus.

• • •

"Eu sou — escreveu S. João, reproduzindo palavras de Nosso Senhor — a videira verdadeira e meu Pai é o agricultor. Todas as varas que não derem fruto em mim, ele as tirará, e todas as que derem fruto limpá-las-á, para que o dêem mais abundante."

"Vós já estais puros em virtude da palavra que eu vos disse. Permanecei em mim e eu permanecerei em vós. Como a vara da videira não pode de si mesma dar fruto, se não permanecer na videira, assim nem vós o podereis dar, se não permanecerdes em mim. Eu sou a videira, vós outros as varas: o que permanece em mim e aquele em que eu permaneço, esse dá muito fruto; porque vós sem mim nada podereis fazer. Se alguem não permanecer em mim, será lançado fora como a vara e secará e enfeixá-lo-ão e lançá-lo-ão ao fogo no qual arderá."

"Se vós permanecerdes em mim e as minhas palavras permanecerem em vós, pedireis tudo o que quiserdes e ser-vos-á feito. Nisto é glorificado meu Pai, em que vós dês muito fruto e em que sejais meus discipulos."

"Como meu Pai me amou, assim vos amei eu. **Permanecei no meu amor.**"

"Se guardares os meus preceitos, permanecereis no meu amor, assim como eu tambem guardei os preceitos de meu Pai e permaneço no seu amor."

"O meu preceito é este: **que vos ameis uns aos outros, como eu vos amei.**"

• • •

"Um pouco, e já não me vereis: e outra vez um pouco, e ver-me-eis, porque vou para meu Pai."

"Disseram então alguns de seus discipulos uns para os outros: Que vem a ser isto que ele nos diz: "Um pouco e já me não vereis e outra vez um pouco e ver-me-eis, porque vou para meu Pai? .." E diziam: Que vem a ser isto que ele nos diz: Um pouco? Nós não sabemos o que ele vem a dizer."

"Em verdade, em verdade vos digo que vós haveis de chorar e gemer, explicou-lhes o Mestre, e que o mundo se há de alegrar; e que vós haveis de estar tristes, mas que vossa tristeza se há de converter em gozo."

"Quando uma mulher dá á luz, está em tristeza, porque é chegada a sua hora; mas depois do parto já se não lembra do aperto, pelo gozo de haver nascido ao mundo um homem. Assim tambem vós outros sem duvida estais agora tristes, mas eu hei de ver-vos de novo e o vosso coração ficará cheio de gozo, e vosso gozo ninguem vo-lo tirará."

"Eu tenho-vos dito estas coisas debaixo de parábolas. Está chegado o tempo em que eu vos não hei de falar já por parábolas **mas abertamente vos falarei do Pai.**"

• • •

Foram estas e outras as palavras com que o Cristo fez preceder a sua paixão, morte e ressurreição. No dia de hoje, a Igreja festeja este ultimo augusto e estupendo prodigio do poder divino de Jesus.

Da ressurreição têm falado os padres da Igreja, seus grandes pregadores, seus teólogos e escritores de livros de doutrina e piedade; mas nenhum desses escritos iguala a beleza da narrativa simples, de fidelidade clara da acorrencia milagrosa descrita pelos quatro cronistas da Vida de Jesus.

Não é preciso reproduzi-la aqui; mas todos os profetas e os salmos previram esse milagre inaudito e o Senhor outra coisa não fez senão confirmar tais predições milenarias nas palavras que acima transcrevemos, porque se a morte de Jesus era necessaria á redenção dos homens, a sua ressurreição é a glorificação do Cristianismo, e São Paulo afirmou: "Se Cristo não ressuscitou, vã é a nossa gloria", isto é, faltar-nos-ia, se ela não se désse, qualquer razão de alegria na nossa fé e toda a esperança de uma vida perfeita neste mundo e de uma vida melhor no outro.

• • •

Quando José de Arimatéa foi a Pilatos pedir o corpo do Mestre para o enterrar no jazigo que para si e os seus havia cavado na rocha, admirou-se Pilatos de que estivesse já morto o Rei dos Judeus, mas o centurião informou o governador romano acerca de como o Justo havia sido traspassado pela lança quando já agonizava sobre a cruz, sob os tormentos a que o haviam submetido os "perfidos judeus", e Pilatos mandou então entregar os despojos divinos ao amigo de Jesus.

O sepultamento se fez e sobre a sepultura foi colocada uma grande e pesada pedra. **Erat quippe magnus valde...** E as três Marias haviam preparado arômas para, sendo já o terceiro dia da morte do mestre, embalsamarem o corpo de Jesus; mas entre si, no caminho, perguntavam: E quem nos há de revolver a pedra da boca do sepulcro?"

Os principes dos sacerdotes, os escribas e os anciãos de Israel tomaram as precauções devidas junto a Pilatos. Eles sabiam que o Cristo havia anunciado a sua ressurreição para o terceiro dia. Procuraram o Interventor de Cesar na Galiléia e lhe disseram:

"Senhor, lembramo-nos de que aquele embusteiro, vivendo ainda, disse: Eu hei de ressurgir depois de três dias. Dá logo ordem que se guarde o sepulcro até ao dia terceiro; para não suceder que venham seus discipulos e o furtem e digam á plebe: "Ressurgiu dos mortos"; e desta sorte virá o ultimo embuste a ser pior que o primeiro."

Pilatos lhes respondeu:

"Vós aí tendes guardas, ide, guardai-o como entendeis. Eles, porem, retirando-se, trabalharam por ficar seguro o sepulcro, selando a campa e pondo-lhe guardas.

• • •

Ocorrida a ressurreição, com a remoção da pedra pelos dois anjos, com estridor, como se foram ribombos de trovoadas, os guardas vieram ter á cidade e contaram o fenômeno aos principes dos sacerdotes. Estes encheram de dinheiro os guardas para que eles espalhassem o boato que ainda hoje os judeus têm em conta de verdadeiro:

"Enquanto estávamos dormindo, á noite, vieram discipulos de Jesus, tiraram o corpo e o levaram furtado."

Os corruptores, para vencer o temor dos soldados de mentirem assim tão deslavadamente, garantiram-lhes que arranjariam tudo com o Interventor Pilatos, caso o negocio chegasse ao conhecimento do delegado do ditador romano, a fim de que nada lhes pudesse suceder de desagradavel.

Comentando essa mentira, tão audaciosa quão imbecil, exclamou Santo Agostinho, com a sua habitual lógica de aço:

"Se estivesseis acordados, ninguem ousaria cometer o furto. Saberieis resistir e darieis o alarma. Mas, **se estaveis dormindo**, como **pudestes** ver os discipulos aproximar-se, remover a pesada pedra e ir-se com o cadaver furtado, tranquilamente, sem serem percebidos?!..."

De todas as objeções contra o prodigio da ressurreição, esta é a mais antiga e ainda a mais ponderavel. Por aí se julgue o valor das outras...

• • •

A vida e os feitos de Jesus constituem, sobretudo, um modelo de todos os dias, de todas as horas, de todos os instantes e para todas as situações em que nos possamos encontrar. Ele mesmo disse: **"Exemplum dedi vobis, ut, quemadmodum ego feci, ita et vos faciatis.** Eu vos dei o exemplo para que pauteis pelos meus os atos de vossa vida."

Assim, cada um de nós tem de ressuscitar. Os povos tambem. Nós morremos pelo pecado. As nações, pelos seus desvios e crimes. O mundo, periodicamente, tem de estabelecer uma "nova ordem", porque a tendencia da humanidade é ver e compreender o que é justo e praticar o que é vedado e criminoso.

Se, porem, a ordem nova, nesta hora trágica, não se basear na doutrina e nos exemplos de Jesus Cristo, todos os sacrificios de dinheiro e de vidas serão perdidos. Porque a desordem atual nasceu do odio e o Grande Mandamento de Cristo é o Amor entre os homens, é o Amor para os nossos proprios inimigos.

E' preciso, pelo sangue, suór e lágrimas, restaurar o trono do Amor nos corações de todos os homens.

O mal é o odio. O Amor é a salvação.

Comentario Internacional

Hitler, Propagandista da Democracia

Antonio Bento

O DITADOR nazista está em desespero de causa ás vésperas da invasão da Europa. Seu recente decreto mandando que todos os alemães aprendam, sem demora, a manejar o rifle — é um fato de enorme significação politica. Referindo-se á essa decisão do Fuehrer, o "Times" acentua que a mesma teve em vista tornar publico, para fins politicos, que todo alemão válido, dentro de suas fronteiras, lutará até á morte. Mas, será esse um "diktat" destinado a fins de propaganda externa, para intimidar o comando anglo-americano — ou uma lei especialmente elaborada para levantar o moral interno? E' dificil fazer-se qualquer juizo seguro a respeito dos verdadeiros objetivos alemães. O fato positivo é que Hitler teve em vista copiar o modelo que lhe ofereceu Churchill em 1940, após o desastre militar da França. No discurso de Dunquerque, o primeiro ministro inglês afirmou que o seu povo jamais se renderia. Lutaria nos mares, nos ares, nas praias, nos morros, nas cidades, nos campos — mas não capitularia diante do conquistador nazista. Mesmo que as ilhas britanicas fossem assaltadas pelas hordas de Hitler, os povos da Commonwealth continuariam se batendo, sem desfalecimentos, até que o Novo Mundo viesse em socorro do Velho Mundo, para esmagar a tirania fascista. Foi esta, em sintese, a incomparavel peroração desse discurso, que tanta influencia iria ter no curso da guerra.

Como consequencia da decisão de lutar até á morte, instituiu-se a "Home Guard", á qual se oncorporaram todos os ingleses válidos. Aprenderam os membros desse exército improvisado a atirar com qualquer arma. Espingardas de caça, bacamartes decorativos e pistolas de todos os tipos e calibres, pendurados nas paredes das velhas casas senhoriais, foram novamente desenferrujados. Tudo que fosse arma servia, desde que ainda pudesse meter uma bala ou um punhado de chumbo no lombo dum nazista.

E a verdade é que a Inglaterra toda imediatamente atendeu ao apelo de Churchill. Homens e mulheres, velhos e meninos — todos passaram a fazer exercicios, com a firme e resoluta determinação de matar o paraquedista que lhes caisse no quintal ou o infante nazista que lhes tentasse arrombar a porta.

Hitler ficou enfurecido e lançou uma tremenda ameaça, assegurando que todos os membros da "Home Guard" seriam fuzilados sem piedade, desde que caissem em mãos de tropas alemãs. O governo inglês não deu ouvidos á bestial advertencia do Fuehrer, que não poude invadir as ilhas britanicas.

Passaram-se os anos. Agora, quem está ameaçada de invasão é a Alemanha. Diante do perigo, o ditador nazista não hesitou: resolveu aplicar ao seu país o remedio heroico que o sr. Churchill ministrou á Inglaterra em 1940.

Esse novo decreto do Fuehrer assinala uma das grandes ironias desta guerra. Veio mostrar que o fascismo passou a recorrer aos métodos democráticos, pois fracassaram os seus proprios métodos. Em Cassino, a propaganda alemã pede á guarnição nazista que repita a proeza dos russos em Stalingrado. Tudo pode desaparecer, nessa pequena cidade italiana, mas os soldados alemães devem bater-se, do fundo de seus esconderijos, como os heróicos defensores da cidade do Volga, que transformaram as ruas ruinas numa das maiores trincheiras que a historia militar jamais conheceu. Por sua vez, os jovens e velhos alemães devem aprender a atirar com o rifle, assim como os membros da "Home Guard" aprendem a manejar as suas velhas espingardas.

Hitler está, assim, bebendo o cálice da amargura até á gota derradeira. Depois de proclamar, durante tantos anos, a decadencia da democracia, ele é obrigado a transformar-se no melhor propagandista do regime que o fascismo tinha em vista varrer da face da terra!

A BRAZILEA PAGA MAIS UM PREMIO NO VALOR DE Cr$ 10.000,00

Desta Vez Foi Contemplalo Um Sacerdote Desta Capital — A Entrega do Premio — Um Gesto Edificante do Contemplado — Outras Notas

A fotografia acima mostra o flagrante apanhado pela nossa objetiva durante a solenidade de entrega do premio

Em repetidas oportunidades temos destacado com justo prazer o importante papel que em nosso país desempenha a "Brazilea Turistica e Comercial, Ltda.", com séde na rua Buenos Aires n. 168, 3.º e 4.º andares, nesta Capital, e agencias, sub-agencias, inspetorias e escritorios em todos os Estados.

Alem da originalidade dos seus magnificos planos de turismo e repouso, consubstanciando outros beneficios do mais alto valor social — tais como o seguro contra acidentes pessoais, o resgate por falecimento, a remissão e o reembolso — tudo mediante a contribuição mensal de apenas 5, 10 ou 20 cruzeiros, a "Brazilea" distribue quinzenalmente a maior variedade de premios entre os seus milhares de associados, por meio de coupons gratuitos sorteaveis pelo resultado da Loteria Federal, nos termos de sua Carta Patente n. 146, concedida pelo Governo da Republica.

UM SACERDOTE CONTEMPLADO!

No sorteio do dia 29 de março p. findo foi contemplado com um premio no valor de Cr$ 10.000,00 o coupon gratuito n. 53.444, pertencente ao associado da série "Extra" — Revdmo. Padre Antonio Regis, estimado vigario da Igreja do Santissimo Sacramento, desta Capital, e conhecido orador sacro, jornalista e professor.

A entrega do premio foi realizada na séde da "Brazilea" ás 15 horas do dia 31 de março, comparecendo á sociedade, entre outras pessoas o Revdmo. Monsenhor Solano Dantas Menezes, representantes da imprensa, associados e funcionarios da casa.

O Padre Antonio Regis, nessa ocasião, agradeceu em comovidas palavras a presteza com que os dirigentes da "Brazilea" lhe deram a agradavel noticia e efetuaram a entrega do premio, numa eloquente demonstração de lisura com que cumpre o regulamento das suas apolices. Ao terminar a sua sincera oração, abençoou a "Brazilea" pela oportunidade que lhe proporcionava de servir aos seus semelhantes, pois — declarou ele — pretende compensar esse aumento de seu patrimonio material com a distribuição de donativos entre as instituições sociais e patrioticas.

Em nome da Diretoria da "Brazilea" falou o Gerente de Produção, Dr. Ildefonso Gaioli dos Santos, que agradeceu as referencias elogiosas feitas pelo premiado. Expondo aos presentes a superioridade dos planos da "Brazilea", o Dr. Ildefonso salientou o fato de ter o Revdmo. Padre Regis feito a sua inscrição na série "Extra" em 18 de fevereiro do corrente ano, pago em 3 de março 11 mensalidades adiantadas, vindo a ser contemplado em 29 de março, para dali a 48 horas receber o seu premio.

UM EXEMPLO EDIFICANTE!

Segundo as declarações que fez publicamente, o Padre Antonio Regis destinará, do produto das suas economias, 50% do valor do premio á Pascoa dos pobres, sendo tambem contempladas 125 crianças da Escola São José, mantida pela paroquia do Santissimo Sacramento e sob a direção do Monsenhor Solano Dantas Menezes. Alem das gratificações aos pequenos funcionarios, S. Ex. Revdma., num gesto de louvavel patriotismo, prestará a sua contribuição á primeira Caixa Coletora das Forças Expedicionarias Brasileiras.

UM TELEGRAMA DO CONTEMPLADO

Ao receber a noticia do premio, o contemplado dirigiu á "Brazilea" o seguinte telegrama: — "Agradeço comunicação ter sido contemplado ontem premio valor dez mil cruzeiros. Faço votos crescente progresso util beneficente "Brazilea", honrada organização benfeitora povo brasileiro mediante excelentes planos. Felicidades ilustres diretores. — Saudações. — Padre ANTONIO REGIS".

OUTROS PREMIOS

Como sucede em todos os sorteios, grande foi o numero de outros associados contemplados com premios menores nesta Capital e nos Estados, conforme relação que será oportunamente divulgada.

FORO MILITAR

SENTENÇAS PASSADAS EM JULGADO

Pela 2ª. Auditoria de Guerra Regional, passaram em julgado as sentenças que absolveram: José Esdras, Antonio Costa de Oliveira, José Santos, Amador Augusto da Costa, Izaias Severo, Emir de Almeida Roseiro, Jovenil Costa, Mario Gomes Figueiredo, todos do 1º C. R. D.; Claudionor F. da Costa, do R. Andrade Neves; e Valter Moreira Coutinho, do 2º R. I. Por prescrição da ação penal, passaram em julgado tambem as sentenças referentes a: João Matias e Anibal Augusto Teixeira, do 1º R. C. D.; Oscar Ossis Machado, José Triquetela, Manoel Bento, Pedro Benevenuto Marques, Justino Alves Figueira, Emiliano Ramos, Custodio Arcanjo Nascimento e Francisco Dias Sobrinho, todo do 3º R. I.; Dirceu Soares Pereira Tavares, do 2º B. C.; Laudelino de Oliveira, do R. Sampaio; e, finalmente, José Luiz Fagundes e Aldemar de Matos, ambos do 2º R. I.

MONTEPIO MILITAR

Foram remetidos á Diretoria de Despesa Publica, por intermedio da 2ª. Auditoria de Guerra Regional os processos de montepio militar e meio soldo em que são partes interessadas: sras. Matilde da Costa Galvão, viuva do coronel ref. Ataide da Costa Galvão; Rene de Oliveira Bonfim e Silva, viuva do general ref. Manoel F. de Bonfim e Silva; Maria Leonor da Fonseca Linhares, irmã do general ref. Pedro A. Fonseca; Maria Alice dos Santos Principe, viuva do coronel Alfredo dos Santos Principe; Maria Salomé Pinto Coutinho, viuva do 2º tenente ref. Fernando de A. Coutinho e Brasilina M. da Cruz, mãe do sargento José Anastacio da Cruz.

BENEFICIADOS PELA RETROATIVIDADE DA LEI PENAL

Pelo advogado "de-oficio" da 5ª. Região Militar, foi requerido o beneficio da retroatividade da Lei, prevista no novo Codigo Penal para diminuição de pena, em favor dos condenados José Firmino Pires, Felix Julio da Silva, André Rubio Lopes, Guittieres Marcos dos Santos e Manoel Franco. Esse requerimento, que é longo deverá ser apreciado oportunamente pelo Supremo Tribunal Militar, a quem foi endereçado.

DIA 13, QUINTA-FEIRA
Reabertura da URCA
NOVO "Show" COM artistas famosos
RESERVA DE MEZAS - TEL. 26-5550

Acidentados Na Fabrica de Cerveja

Na Cervejaria Brahma, sita á rua Marquês de Sapucai, verificou-se ontem um acidente em consequencia do qual sairam feridos tres empregados que ali trabalhavam naquela ocasião.

Ali, tendo-se partido um pasteurizador de frascos, varias garrafas foram atiradas ao longe, indo atingir os tres empregados, enquanto outras se espatifaram de encontro ás paredes.

Os feridos que, após serem medicados no Posto Central de Assistencia foram internados no Hospital da Cruz Vermelha são os seguintes:

Pedro Borges, José Melhorenca e Francisco Dias, todos eles de residencia ignorada.

Inspetoria do Trafego

Estacionar em local não permitido — P. 6334 — 7226 — C. 11412 — M. G. 22001.

Desobediencia ao sinal — P. 3905 — 13867 — 29499. C. 1620 — 6452 — 9605. Mota 51.

Bonde — 2506.

Interromper o transito — P. 31.532.

Contra mão — C. 6299.

Contra mão de direção — P. 7226 — 13147 — 19192 — 9417. Bic. 4128 — 4151.

Falta de transferencia de local — P. 5637 — 5822 — 9135 — 10.395 — 13735 — 19728 — 20389.

Fila dupla — P. 87 — 23010.

I. A. P. E. T. E. C. — P. 30703 —35508. C. 2474 — 3447 — 4927 7945 — 11847 — 12737 — 12981. R. J. 27758.

Não apresentar a licença — P. 7347 — 31694 — 33922 — 35228. C. 1451 — 13704.

Falta de freios — C. 13518. Onibus 145 — 204 — 323 — 372 — 584 — 660 — 686 — 760 — 793 — 799 — 812 — 825 — 832 — 862 — 865 — 946 — 497 — 494.

Falta ou deficiencia de setas- Onibus 368.

Uso excessivo de busina — P. 1620.

Recusar passageiros — P. 8158.

Não fazer o sinal regulamentar — C. 4503 — 9475 — 12341 — 12822 — 14036.

Falta de licença — Onibus — 441 — 446.

Diversas infrações — P. 16240 — 24286 — 31609 — 31816 — C. 1583 — 6257 — 8025 — 9755 — 11279 — 13912. Bic. 3920. Onibus 627.

EXAME DE MOTORISTAS

Chamada para 10 do corrente, ás 8,15 horas — (Turma A) — João de Sales, Antonio Lourenço Lopes Junior, Crezo Ribeiro Soares, Antonio Tavolaro, Antonio Pereira Cavadas, Antonio Gonçalves de Souza, Nilo Coelho da Silva, Heider de Siqueira Gomes, Valter Magno de Melo, João Figueiredo de Almeida, Manoel de Jesus, Georges Zavaniri.

TURMA SUPLEMENTAR

Valter Moreira de Siqueira e Serafim Moreira.

RESULTADO DOS EXAMES EFETUADOS NO DIA 8 DO CORRENTE

Aprovados — Gerda Magdalena Stolbengerg Von Usla, Albert Viktor Zuppinger, Eurico Teixeira de Carvalho, Justino Carneiro, Italo Narciso Biscaro, Francisco Carelli do Prado, Osorio Moreira, Claudionor Alves Porto, Valter Marinho.

Reprovado — 3.

Perdeu os Documentos

O menor Salvio Romero, ontem á tarde, quando viajava no bonde "Leme" do "Taboleiro da Baiana" para a Lapa, perdeu sua certidão de nascimento e atestado de saude.

Salvio, que reside á rua Marquês de São Vicente n. 95, casa n. 16, esteve em nossa redação afim de fazer um apelo á pessoa que tenha encontrado seus documentos o favor de entregá-los na casa acima ou, então, no DIARIO CARIOCA.

Tribunal do Juri

O JULGAMENTO DE AMANHA

Reune-se amanhã o Tribunal do Juri para julgar o réu Paulino Francisco da Paixão, que, segundo a denuncia, em 20 de janeiro de 1943, por volta de 21 horas, na rua Sergio de Oliveira, com um instrumento perfuro-cortante, agrediu João Batista de Santana, produzindo-lhe lesões que lhe causaram a morte.

O réu, cuja imputabilidade está evidenciada pelo auto de exame de sanidade mental em apenso, nega a autoria do fato.

Entretanto, o exame do processo revela que ao réu, e só ao réu, cabe essa autoria, pois testemunhas o apontam como tal.

Paulino foi devidamente processado e denunciado como incurso no artigo 121 do Código Penal.

STOZEMBACH & CO.
SUCESSORES DE LECLERC & CO.
AGENTES OFICIAIS DA PROPRIEDADE INDUSTRIAL
RUA URUGUAIANA N. 87, 5º ANDAR
EDIFICIO ADRIATICA
Encarregam-se de contratar e promover o emprego do processo para a produção de polimeros de etileno, privilegiado pela Patente de invenção numero 25.761.

Ventiladores
Marca
"FOLE"

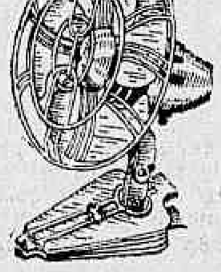

Distribuidores
J. ARRUDA & CIA. LTD.
ACEITAM-SE ENCOMENDAS POR ATACADO
R. Frei Caneca, 126-130
TEL.: 22-3824 e 22-1594

COMPANHIA DE EXPANSÃO TERRITORIAL S. A.

ASSEMBLÉIA GERAL ORDINARIA

1ª Convocação

São convidados os srs. Acionistas a se reunirem em Assembléia Geral Ordinaria, a se realizar no dia 28 de abril p. futuro, ás 15 horas, na séde social, á rua do Carmo, n. 62, 1º andar, para os seguintes fins:

a) — tomarem conhecimento do Relatorio da Diretoria, balanço, conta de lucros e perdas e parecer do Conselho Fiscal, relativos ao exercicio de 1943;

b) — elegerem a nova Diretoria e os Membros efetivos do Conselho Fiscal e seus Suplentes;

c) — deliberarem sobre exigências do Departamento Nacional de Industria e Comercio relativas ao arquivamento da ata da 8ª Assembléia Geral Extraordinaria realizada em 8 de junho do ano passado.

d) — tratar de outros assuntos de interesse social.

Ficam, outrossim, avisados os srs. Acionistas de que, se acham desde já, á sua disposição, no local acima indicado, os documentos a que se refere o art. 99 do decreto lei numero 2627, de 26 de setembro de 1940.

Rio de Janeiro, 25 de março de 1944.

A Diretoria:

Robert E. Mac Gregor — Diretor-Presidente.

Renato Fioravanti Bittencourt — Diretor.

Datilografos Para a 1.ª R. M.

Deverão comparecer á 3ª Seção do Estado-Maior Regional, situada no 3º pavimento do Palacio da Guerra, para a prova de datilografia, que se realiará no próximo dia 21 do corrente, ás 14 horas, os candidatos William Stuart, Felipe Heffer e Humberto Barbosa Bellizzi. Da comissão examinadora fazem parte: coronel Alencastro Guimarães e majores Floriano Machado e Francisco Labanca.

O Preceito do Dia

As mãos entram frequentemente em contacto com numerosas impurezas e germes. Levadas aos olhos, nariz e boca, podem transportar microbios de infecções. Na prevenção da gripe, cumpre lavar as mãos muitas vezes por dia e evitar o "aperto de mão". — SNES.

Ministerio da Marinha

ESCOLA DE MARINHA MERCANTE

Os exames para segundos pilotos estão sendo marcados para amanhã, dia 10, com a prova de maquinas. Os demais exames serão efetuados nos dias 11, 12 e 13 do corrente.

TRIBUNAL MARITIMO ADMINISTRATIVO

Foi julgado o acidente que resultou na submersão do pontão argentino "América", de 1.271 toneladas, que viajava rebocado pelo rebocador "Lidiador". O tribunal resolveu mandar arquivar o processo visto ter ficado apurado que os barcos foram colhidos por violento temporal. A sessão do Tribunal foi presidida pelo almirante Américo de Oliveira Sampaio.

Quer Pintar, ou Reformar Sua Casa?...

Peça um orçamento Gratis
a PINTURAS ROSIL
NOVO SISTEMA DE CREDIARIO
Rua Estacio de Sá, 106 — T. 22-3558

MUSICA

3ª-FEIRA O 3º CONCERTO SINFONICO DA TEMPORADA NACIONAL

Ficou transferido para depois de amanhã, ás 17 horas o 3.º concerto sinfonico, que estava anunciado para amanhã.

Este Concerto será realizado pela Orquestra do Teatro Municipal, sob a regencia do maestro Henrique Spedini, com o concurso do violoncelista Mario Camerini.

ASSINATURAS PARA AS VESPERAIS DO "BALLET RUSSE"

Tendo ficado quase completamente esgotada a lotação do Municipal para as oito recitas de Assinatura noturna da grande Companhia "Original Ballet Russo" a direção do nosso maior teatro vai abrir uma assinautra para cinco vesperais, que serão realizadas: tres em dias domingos ás 16 horas e dias de domingos ás 16 horas e 2 em 5.as-feiras, ás 17 hs. com os mesmos espetaculos destinados ás assinaturas noturnas. A estréa da Companhia está marcada para a primeira semana de Maio.

Natal Sob Violento Temporal

NATAL, 8 (A. N.) — Desabou desde ontem á noite, sobre esta capital, violento temporal, inundando as principais artérias do bairro comercial da Ribeira, na cidade baixa. As aguas invadiram as casas de negocio, impedindo o trafego de automoveis e bondes. Este é o mais forte aguaceiro caído sobre Natal nos três ultimos anos.

Para Evitar o Perigo de Contágio de Molestias

O ministro da guerra, em aviso n. 847, de ontem, declarou que as praças que tiverem alta do Sanatorio Militar de Itatiaia e se destinarem a qualquer parte do país, quando em transito por esta capital, ficarão, doravante, adidas ao Hospital Central do Exército, enquarto aguardarem embarque afim de evitar o perigo de contagio de molestias transmissiveis. O referido Hospital providenciará junto ás repartições competentes sobre o destino das referidas praças.

O 54.º Aniversario do Hospital Central da 6.ª Região Militar

CURITIBA, 8 (A. N.) — Teve lugar hoje, ás 9 horas, no Hospital Central da 6ª Região Militar expressiva festividade comemorativa do 54º aniversario daquela instituição com a inauguração de um novo pavilhão da trumatologia e de uma seção no laboratorio de pesquisas clinicas. Estiveram presentes á solenidade o general Agostinho Santos, chefe da Infantaria Divisionaria; coronel Ernesto Oliveira, chefe do Serviço de Saude da Região; coronel Rego Monteiro, diretor do Hospital Militar de Curitiba; dona Laura Rego Monteiro, representando a "Casa do Soldado", e outras autoridades civis e militares.

Falou o coronel Helvecio Rego Monteiro, como orador oficial, inaugurando os novos departamento.

Em seguida falaram o general Agostinho dos Santos, em rapido improviso, e o coronel Ernesto Oliveira.

Diario Recreativo

BANDA PORTUGAL

Hoje mais uma deslumbrante noite-dansante será realizada das 19 ás 24 horas, organizada pela diretoria e dedicada ao quadro social e suas familias, que será abrilhantada pelo excelente "Jazz Botafogo".

ELITE CLUBE

No conhecido gremio recreativo da praça da Republica haverá hoje uma festa dansante, das 20 ás 2 horas, ao som do "Elite Jazz" que executará variado repertorio de foxes, sambas e valsas sem dar treguas aos dansarinos.

O Aniversario do Arcebispo da Bahia

SALVADOR, 8 (Agencia Nacional) — Transcorre, hoje, a data natalicia de D. Augusto Alvaro da Silva, arcebispo da Bahia e Primaz do Brasil, sendo-lhe tributadas, por esse motivo, as homenagens do povo catolico da Bahia.

O romance filmado tres vezes!

O FANTASMA DA ÓPERA
culminante obra prima do romance novelesco, de fascinante leitura, pelo famoso autor francês
GASTON LEROUX
Esmerada edição completa, valorizada com o célebre prefácio em que Gaston Leroux nos diz que o "Fantasma" não foi nascido da imaginação, mas que de fato existiu. Enriquecida com bela sobrecapa de côres e outras ilustrações cinematograficas que emprestam grande realce a êste livro elegantemente apresentado.
CR$ 15,00 UM GROSSO VOLUME
NAS LIVRARIAS
Atendemos pedidos pelo reembôlso postal
EDITORA VECCHI LTDA. — REZENDE, 144.
RIO DE JANEIRO

O MAIS VIOLENTO DOS ATAQUES DO PACIFICO

(Conclusão da 1ª pag.)

chell" e caças navais "Hellcat".

Em um dos objetivos atacados, as pistas aéreas forem intensamente bombardeadas e os depositos de polvora metralhados. Ponapi está situada a 700 quilometros na parte oriental de Truk. A esquadra anteriormente encontrava-se nesta ultima base, agora quase que neutralizada pelos devastadores ataques contra a região das ilhas Palaus — a oitocentos quilometros das Filipinas — pelas forças aero-navais de combate. O quartel de Nimitz não divulgou novos detalhes referentes ás atividades dessas forças, que durante os dias 29, 30 e 31 de março obtiveram a maior vitoria naval desta guerra ao afundar ou avariar 46 navios e destruir ou avariar 314 aviões niponicos, em audaciosos ataques contra Palau, Yap, Woleai e Ulithi.

NIMITZ REVELA

PEARL HARBOR, 8 (INS) — O almirante Chester W. Nimitz emitiu um comunicado revelando que uma das mais poderosas bases japonesas no Pacifico, a base de Palau está inteiramente destruida após o terrifico ataque levado a efeito pela Esquadra do Pacifico contra as suas instalações.

Neste ataque foram destruidos 46 navios japoneses ali ancorados, inclusive dois destroyers além de 214 aviões.

As forças navais americanas nas operações contra Papau não sofreram uma unica perda entre suas unidades.

Foram perdidos apenas 25 aviões e 18 pilotos.

NA COSTA DA CHINA

NOVA YORK, 8 (A. P.) — A radio de Tóquio anunciou que uma formação de 21 aviões norte-americanos, inclusive 15 aviões de bombardeio e seis de caca, atacaram a area norte da ilha de Hainan, situada ao sul da costa da China, quinta-feira ultima.

Esta transmissão que foi captada pelos serviços de escuta norte-americanos disse mais que alguns danos "foram sofridos pelas instalações de terra dos japoneses".

CONTRA O TERRITORIO METROPOLITANO DO JAPÃO

LONDRES, 8 (INS) — A Radio de Berlim, citando um porta-voz japonês avisou que esquadrilhas aéreas americanas possivelmente efetuarão "grandes ataques aéreos com aviões com base em porta-aviões contra o próprio territorio do Japão".

A CAMINHO DAS FILIPINAS

NOVA YORK, 8 (Por Leo Dolan, do "INS") — Hoje, ás vesperas do segundo aniversario da queda de Bataan, as forças norte-americanas de ar, mar e terra se encontram no caminho que leva á região das Filipinas, onde seguramente não demorará muito para tremular a bandeira dos Estados Unidos. Embora não se comemore oficialmente o segundo aniversario da queda de Bataan — 9 de abril de 1942, — a armada assinalou hoje aquela data ao anunciar a destruição de 46 navios e 214 aviões japoneses por uma poderosa frota norte-americana que atacou Palau, a menos de 500 milhas das Filipinas.

Essa vitoria e outros acontecimentos no Pacifico mostram que há muitas possibilidades de que antes de findar o ano as forças norte-americanas e filipinas estejam lado a lado combatendo contra os japoneses no território das ilhas Filipinas.

O comunicado do almirante Nimitz revela que a batalha de 3 dias, que culminou com a vitoria de Palau, custou aos Estados Unidos 25 aviões e 18 aviadores desaparecidos. Nenhum navio norte-americano sofreu danos nesta ação.

Embora as principais unidades da frota japonesa tenham novamente escapado, o ataque a Palau custou bastante ao inimigo em transportes e navios de carga.

Nos dois anos transcorridos desde a queda de Bataan, as forças norte-americanas e aliadas castigaram os japoneses em Gilbert, Marshall, Salomão e outros pontos do Pacifico. Cada nova conquista no Pacifico abre caminho para novos avanços.

O arquipelago de Palau é uma das chaves no grupo de defesas japonesas. Está situado no extremo oeste e sul das Carolinas, apenas a umas quinhentas e cincoenta milhas de Davao e Mindanao, no sul das Filipinas, ou seja a menos de duas horas de vôo. As considerações estratégicas e geograficas fazem, por conseguinte, de Palau um objetivo imediato de Nimitz na sua ofensiva em direção á China, depois da qual a invasão das Filipinas será o próximo passo de importancia, já que ali os norte-americanos poderiam estabelecer uma base com bons aerodromos e baias em lugares de onde se poderia atacar tanto a China como o Japão.

Palau e Truk são as bases mais importantes no anel de defesas japonesas. Palau é ainda mais importante que Truk e custodia o oceano desde as Filipinas até Truk.

O ataque contra Palau teve uma dupla finalidade de pôr á prova as defesas japonesas e fazer sair a combate a frota japonesa, que, apesar de tudo, se manteve escondida. Não resta a menor duvida que num futuro próximo novos desafios serão lançados á armada nipônica.

Zhukov Invade a Tchecoslovaquia

(Conclusão da 1ª pag.)

Tcheca, enviou ao marechal Stalin o seguinte telegrama: "No momento em que o vitorioso exército soviético, juntamente com as brigadas tchecoslovacas, atinge as fronteiras da nossa republica, apresento-vos, como supremo comandante e representante dos povos da União Soviética, em nome de nosso povo e do governo tchecoslovaco, e no meu proprio, minhas mais cordiais saudações.

"Ao penetrar em territorio de nossa patria, hoje, o exército soviético consegue mais uma grande vitoria sobre nosso inimigo comum e tráz a nosso povo a liberdade e a esperança, garantido-lhs o futuro.

"Neste historico momento, não só relembro os nossos laços de velha amizade, remoçados por motivo de minha recente visita a Moscou e da assinatura de nosso acordo, como tambem me satisfez a provisão de nossa colaboração para garantirmos juntamente com nossos aliados a paz europeia para o bem de nossa nação.

"Saudamos, cordialmente e com toda a gratidão, as forças do exército soviético que, juntamente com os soldados tchecoslovacos, entraram em territorio de nossa querida patria. (a) dr. E. Benes".

120 QUILOMETROS SOBRE MONTANHAS EM 10 DIAS

De LONDRES Fergus J Ferguson, comentarista militar da Reuters, escreve: — Segundo parece, o marechal Zhukov, não encontrou grandes dificuldades em forçar o passo dos Carpatos Ha justamente 10 dias que a cidade de Kolomia que protegia o acesso do desfiladeiro de Yablinica foi ocupada.

Se o Primeiro Corpo do Exercito Ucraniano tiver realmente ocupado Sighet, isso significaria um avanço de 120 quilometros através dos montes, e que é realmente assombroso. Torna-se claro que a resistencia hungara, ou foi muito debil ou não existiu de qualquer forma.

Contudo que Sighet tenha ou não sido ocupada, os russos dominam o desfiladeiro de Yablinica e a linha fronteiriça.

Empresta-se grande significação politica ao fato de que Stalin na sua ordem do dia, tenha falado na fronteira tchecoslovaca e não na hungara, detalhe que não passou esquecido.

O territorio que se extende ao pé do desfiladeiro é na realidade a Rutenia que era uma parte da Tchecoslovaquia, ate que foi cedida á Hungria, pelo tratado de Viena em 1939. Provavelmente, os hungaros não tiveram oportunidade para construir um sistema defensivo nessa região desde que a ocuparam. Ha mais ainda: não conseguiram impor-se á população porque os habitantes são na sua maioria de origem slava. Tambem parece que os alemães não tiveram tempo para enviar tropas a esta zona ameaçada em sua frente, embora tenham ocupado a Hungria.

A presença de tropas russas no chamado territorio hungaro aumentará indubitavelmente os desejos de paz que se fazem sentir na Hungria e em razão dos quais Hitler foi obrigado a ocupar o país.

APERTA-SE O CERCO DE ODESSA

De MOSCOU, Harold King, enviado especial da Reuters, escreve: Começou o cerco terrestre de Odessa pelo exercito russo. Tudo está pronto esta noite para o assalto final contra o grande porto do Mar Negro. A guarnição germano-rumena ficou cercada após um fenomenal avanço russo de mais de 170 kms. em 15 dias através de um lamaçal. A 16 kms. da cidade, os soldados russos olham para as casas de Odessa que 30 meses atrás eles mesmos evacuaram Desde as praias de leste podem ver a esplanada do porto.

CONTROLAM O ABASTECIMENTO DAGUA DA CIDADE

De MOSCOU, em telegrama de domingo, Harold King acrescenta: Os russos estão abrindo caminho para Odessa através dos estuarios dos rios Kugalnik.

Anuncia-se que já estão controlando as fontes que abastecem de agua á população da grande cidade portuaria.

Fechada a rota de fuga por terra, está em iminente perigo de ser cortada a linha ferrea que, em serviço de barcas, atravessa o estuario do Dniester, até a estação de Akerman, na margem sul do estuario. Este ponto está sendo constante e rijamente martelado pela aviação russa, a qual o inutilizou quase completamente.

Os alemães retiram-se para as defesas da cidade, disputando palmo a palmo o terreno á infantaria russa, que não lhes dá treguas, em seu empenho. Os nazistas anunciaram que as fortificações russas em volta de Odessa foram reconstruidas. Grande parte do esforço russo haverá de consistir em concentrar massas de aviões para as lançar contra toda tentativa da guarnição de abandonar a cidade por mar, pois os homens são um premio tão importante, para os russos como o proprio porto.

A guarnição de Odessa prepara-se para o ataque final desprovida de grande parte de seus defensores. Cinco ou seis divisões — quase a metade da guarnição alemã de Odessa — foi cercada numa nova bolsa nas vizinhanças de Razdemaya, proxima do grande porto. A guarnição de Odessa só tem a alternativa de travar uma batalha de aniquilamento com as forças do general Malinovsky

Na outra grande batalha de cerco no bolsão de Skala repete-se o acontecido na armadilha de Kanyev. Mais uma vez, von Manstein corre veloz em socorro das divisões cercadas. Mais uma vez perde a corrida Os restos das 15 divisões alemãs encurraladas em Skala já foram divididas em grupos isolados e, conforme exemplos anteriores, começou a fuga de oficiais superiores. As tropas nazistas do bolsão de Skala iniciaram uma nova tactica Os principais esforços alemães são feitos por grupos menores que ao principio de surpresa procurando encontrar pontos fracos nos aneis da corrente. Detrás desses arietes encontram-se as massas de soldados alemães, prontos para se lançarem em uma tentativa de fuga, caso esses arietes venham a obter algum exito. Mas onde quer que os nazistas tentam introduzir uma cunha, imediatamente são bloqueados, cercados e destruidos.

No interior do anel, os guerrilheiros russos, armados de metralhadoras de mão, atacam continuamente os alemães sitiados, dizimando-os como em Korsun, no começo deste ano.

Na batalha pela posse de Odessa, o general Malinovsky ataca na direção de Mayski, tendo cortado a ultima linha de retirada a guarnição alemã As forças russas acham-se agora a menos de 15 kms. de Ovidiopol termino oriental da ferrovia que atravessa, em barcas, o estuario do Dniester.

A lagoa formada pelo estuario do mencionado rio é uma das barreiras mais formidaveis da Europa. O estuario propriamente dito, de uns 8 kms. de largura, fica imprensado entre zonas pantanosas e de areias movediças, em ambas as margens, e através das quais só podem aventurar-se com segurança os conhecedores dos poucos caminhos utilizaveis. E' completamene impossivel a passagem de forças numerosas e o transporte do material pesado. Alem do mais, de muitos lugares é mesmo impossivel ver a agua do rio.

A evacuação de Odessa por mar é empresa muito dificil nesta época do ano. Os ventos equinociais que açoitam o Mar Negro na presente estação converteriam em problematica uma empresa desse genero salvo com grandes navios de transporte, os quais apenas poderiam rumar para o porto de Constanza, o mais proximo do Eixo 400 kms. ao sul, em territorio rumeno.

Falta apenas uma semana para a pascoa russa, e as tropas soviéticas ainda esperam comer em Odessa libertada os tradicionais bolos "kulichici" — de quase um metro de altura al... do queijo — "pascoa" — e os tipicos ovos duros vermelhos. Os soldados russos, caso não estejam na cidade para a pascoa, têm a cereza de se achar ali para a grande jornada nacional do Primeiro de Maio.

Para as tropas alemãs, esta foi uma semana de cercos, e outros já estão á vista. Alem das 15 divisões de tanks e infantaria quasi desbaratadas em Skala, cinco ou seis estão fadadas ao aniquilamento entre Razdelnaya e Tiraspol, e a guarnição de 1.000 soldados, sitiada em Tarnopol, mais uma grande armadilha está sendo preparada pelo marechal Zhukov, na frente ocidental. Aí, como na zona de Brody, na estrada que vai para Lvov, os russos ameaçam as divisões alemãs pelo noroeste, com sua acometida contra Sokal, na fronteira polonesa, ao passo que outras forças cravam um ariete, pelo sul, entre os rios Grande Lipa e Pequeno Lipa.

Se os alemães se retirarem em tempo oportuno, será a custo do abandono do mais valioso posto de vanguarda de Lvov.

A batalha de Skala, repetição até em seus menores detalhes da de Kanyev, há uma semna que está em andamento. Mais de 12.000 alemães morreram, foram feridos ou cairam prisioneiros, alem de perda de tanks e mais de 4.000 veiculos motorizados.

O alto comando alemão realiza tremendo esforços para salvar o que puder. Para salvar a "honra" foram sacrificadas reservas estrategicas chegadas de outros pontos da Europa afim de reforçar os ataques de socorro de von Manstein. Todos os ataques foram repelidos, mas os assediados continuam recebendo mensagens radiofonicas de que a ajuda está em marcha e instando-os a resistirem de qualquer modo. Goebbels dizem os prisioneiros, deseja que, no minimo, escapam 1.000 soldados cercados, para que o porta-voz do Ministerio da Propaganda, von Stumm, possa apresentar provas de que "90% dos alemães cercados romperam o cerco", como fez em relação ao bolsão de Kanyev. Até agora, nem um só soldado alemão conseguiu fugir, salvo os oficiais superiores que escaparam de avião.

As operações russas na zona do cerco de Skala foram profundas nas ultimas 72 horas Do leste, o exército russo penetrou 25 kms. para o interior Do oeste, perto do Dniester, o anel russo é uma barreira compacta de 50 kms de profundidade chegando pelo noroeste até o rio Dniester.

Essa barreira fluvial deteve até agora todos os ataques de socorro de von Manstein No interior, as divisões alemães foram divididas, desalojando-as das florestas e obrigando-as a se dirigirem para o campo aberto. São pavorosas as baixas sofridas constantemente pelos alemães com o incessante bombardeio e o canhoneio. Os alemães, por seu turno, acometem desesperadamente, com a esperança de encontrarem uma saida, mais a ação dos guerrilheiros é de grande valor para os russos na eliminação dssas vãs tentativas nazistas.

UM MANIFESTO DE STALIN AOS POLONESES

LONDRES, 9 (Reuters) — Em sua edição de hoje, o "Sunday Times" revela que Stalin lançará, segundo se diz, um manifesto ao povo polonês, quando o exercito sovietico atravesse a linha Curzon e entre "no territorio que os russos consideram a Polonia propriamente dita".

Stalin — diz o artigo — já pôs os governos britanico e norte-americano a par dos principios basicos contidos no manifesto. "Segundo parece — prossegue — ambos os governos concordaram com esses principios, que servirão de norma aos novos manifestos que as forças russas britanicas ou norte-americanas publiquem, anunciando a libertação de territorios ocupados pelos alemães.

"Conquanto o texto definitivo do manifesto aos poloneses dependa das circunstancias que prevalecerem por ocasião de seu lançamento os principios basicos contêm uma solene declaração do governo sovietico anunciando a libertação da Polonia e a criação de um Estado soberano polonês, sendo assegurada a liberdade politica a todas as forças democraticas e plena liberdade religiosa para todos os credos Um apelo particular será dirigido aos altos dignitarios da Igreja Catolica, garantindo-lhes a mais completa liberdade".

OFENSIVA NA FRENTE FINLANDESA

ESTOCOLMO 8 (U. P.) — O jornal "Svenska Dagbladet", citando informações privadas que "confirmam as primeiras noticias sobre concentrações de tropas russas no setor de Salla" indica que os sovieticos preparam uma grande ofensiva na frente finlandesá.

Reforçando essa versão, o comunicado finlandês de hoje anunciou que trinta bombardeiros em picada russos escoltados por numerosos caças atacaram ontem pela manhã o porto de Kotka, de vital importancia para o abastecimento das forças alemãs.

Tal ação pode ser parte da preparação da referida ofensiva contra a Finlandia

No que diz respeito á possibilidade de paz russo-finlandesa nada de novo foi ventilado, porem confirmou se que o embaixador finlandês na Suecia não se encontra nesta capital.

COMUNICADO RUSSO

MOSCOU, 8 (Reuters) — O comunicado soviético desta noite anuncia:

"Durante o dia 8 de abril, no setor a oeste de Skala, nossas tropas continuaram suas operações para o aniquilamento dos grupos inimigos cercados e ocuparam certo numero de localidades.

"As tropas da Primeira Frente Ucraniana, depois de infligir severa derrota ao inimigo, nos contrafortes dos Carpathos, alcançaram a fronteira de nosso estado com a Tchecoslováquia e Rumania, numa frente de 200 quilometros. Nossas forças ocuparam Peczenizyn Yablonov e Zavic, centros distritais da região de Stanislanov, e Vascauti, Viynitsa, Putilla e Gluboka, centros distritais da região de Cernauti, além de outras 300 localidades. Perseguindo o inimigo em retirada, nossas tropas ocuparam a cidade de Sereth, na Rumania e outras 30 localidades.

"Unidades da Segunda Frente Ucraniana forçaram a travessia do rio Pruth, ao norte de Jassy, numa frente de 170 quilometros desbarataram as forças inimigas e, atravessando suas defesas, ocuparam as cidades de Botosani e Dorohoi e outras 150 localidades, entre os quais 11 estações ferroviarias. Perseguindo o inimigo em retirada, nossas tropas alcançaram o rio Sereth numa frente de mais de 85 quilometros.

"No setor de Odessa, nossas tropas continuaram sua ofensiva e penetraram em mais de 30 localidades, inclusive no grande povoado de Jungendorg, a 13 quilometros de Odessa.

"Ao norte de Razdelnaya, nossas tropas terminaram o aniquilamento dos contingentes inimigos que estavam cercados. Nos combates ali travados durante os dias 6 e 7 de abril nossas unidades, segundo dados retificados, capturaram 40 tanques, 40 caminhões, 118 canhões de diversos calibres, 184 metralhadoras, 1.000 cavalos e grande quantidade de outros materiais bélicos. Foram aprisionados 3.200 inimigos. Houve casos em que unidades inteiras alemãs depuzeram as armas. O inimigo abandonou 7.000 mortos no campo de batalha.

"Nos demais setores da frente, as batalhas foram de importancia local.

"Durante o dia 7 de abril, nas diversas frentes, nossas tropas destruiram ou inutilizaram 40 tanques alemães e foram derrubados, em combates aéreos ou pelo fogo das baterias anti-aéreas, 91 aparelhos da Luftwfe".

Querem Aprender a Lição Russa Para Aplicar Durante a Invasão

(Conclusão da 1ª pag.)

nomisar viveres e outras comodidades, ainda têm o problema de alimentar os seus canhões. Isto se complica ainda mais pelo fato de o Exército soviético estar utilisando canhões americanos e britanicos e os canhões que capturam aos alemães.

Os aliados acreditam que os russos têm um verdadeiro génio para os abastecimentos e se concentraram sobre algumas rotas vitais através das estepes russas. Todos os esforços foram feitos afim de manter essas estradas em boas condições. Nada tem permissão de prejudicar os abastecimentos e os homens empenhados nesse trabalho labutam dia e noite.

O problema anglo-americano de abastecimentos no continente se complica, enormemente, com o plano de alimentar e de auxiliar o povo nas áreas libertadas, logo que possivel. Acredita-se que a Russia concentre todos os esforços em favor do Exército, deixando em segundo plano os civis.

A despeito de todos estes fatores, muita coisa resta a dizer — e os proprios chefes aliados são os primeiros a admiti-lo. Um general aliado declarou:

"O que eu queria saber era que especie de lama há na Russia. Ela conteve os alemães, mas não detem os russos".

NA INGLATERRA HA UMA IMENSA ATIVIDADE NA SOMBRA

LONDRES, 8 (De Rene Billingham, correspondente especial da Reuters junto com as forças norte-americanas em alguma parte das Ilhas Britanicas) — Aos olhos de um observador superficial a Inglaterra dá a impressão de que continua dormindo Mas como um gigante ele se agita em seu sono.

Lenta, embora inexoravelmente, estende-se por todo o país o colossal poderio dos exercitos aliados de invasão. Durante uma curta visita pelos campos de treinamento, pude observar algo, do vasto poderio das forças aliadas que se preparam para invadir o continente.

As estradas estão cheias de veiculos que transportam munições, tanks, canhões e toda a sorte de apetrechos para as forças militares.

Os aerodromos apresentam uma atividade eficiente e tranquila. Quase todos os bosques e muros ocultam baterias anti-aereas, cobertas por inteligentes camuflagens naturais.

As tropas aliadas efetuando marchas, recebendo instrução tatica, atendem aos veiculos de transporte.

Uma povoação apresenta um quadro absolutamente militar.

Nas letras douradas que adornam a fachada de um hote, pendem uniformes e camisas que secam ao calor de um sol brilhante, cujos raios reverberam sob a superficie do mar.

Patrulham ao largo do litoral alguns destroyers. Ninhos de metralhadoras e baterias anti-aereas se ocultam debaixo de grupos de arbustos ou de camuflagens.

Os soldados americanos jogam o seu favorito base-ball num campo de recreio onde outrora tinham acesso escolares ingleses.

As enfermeiras norte-americanas, elegantes em seus novos uniformes de campanha, respiram durante uma sessão de treinamento fisico.

As moças, que pertencem na sua maioria á uma unidade de cirurgia, usam macacões de cor kaki, cujas calças caem sobre os sapatos. Estes uniformes são semelhante aos que usam os oficiais.

As moças da Cruz Vermelha Norte-Americana vão de um acampamento a outro, levando "doughnuts" ás unidades que se acham mais afastdas.

Numa noite de luar, presenciei, da janela de um pequeno hotel em que me encontrava hospedado, a passagem de uma se acham mais afastadas.

O ruido das baterias e dos tanks chegava até nós; as tropas passaram durante varias horas, assemelhando-se a um exercito de ruido através da silenciosa campanha.

Os aldeiões estão tão acostumados a este espetaculo que nem siquer se dão ao trabalho de sair de suas humildes vivendas porem os soldados saudaram-me com as mãos. Ao longo de muitos quilometros, vêm-se as pilhas de abastecimentos, munições e equipamentos e viveres, dispostos para o transporte e todas as aldeias estão repletas de veiculos militares.

O verdor da primavera enfeita os campos e a cena pode ser mais bucolica.

Os camponeses e as moças do exército de trabalhadores agricolas com os seus elegantes uniformes, trabalham duramente durante a calmaria.

INUNDADOS PELO REICH 20 000 KMS. DE TERRENO

NOVA YORK, 8 (Reuters) — Num despacho de Londres, "The New York Herald Tribune" informa: "Os alemães já começaram a inundar 20 000 quilometros quadrados do litoral do Mar do Norte, desde a zona de Calais, na França, e ao longo da costa da Belgica, até o Helder, na Holanda. Quando forem completadas essas operações de ruptura de todos os diques maritimos e dos canais, terá sido necessario afastar de seus lares cerca de 8 000 000 de pessoas, entre franceses, belgas, e holandeses. Os circulos belgas de Londres acabam de divulgar que os alemães fizeram voar os diques das margens dos canais, inundando assim extensas areas dos Flandres, Antuerpia, Liege, e Haya, foram parcialmente demolidos e convertidos em baluartes monstruosos. De fonte holandesa, anuncia-se que muitos edificios de Haya foram derrubados para serem transformados em ninhos de metralhadoras e bastiões de canhões anti-tanks".

Torturada a Grecia Com as Novas Imposições Nazistas

Os Aliados Procuram Evitar Que Esse País Neutro Se Transforme Em Fonte de Abastecimento Belico da Alemanha

WASHINGTON, 8 (De Carrol Kenworthy, correspondente da United Press) — A Suecia, ultimo país escandinavo neutro, converteu-se em foco de fortes pressões diplomaticas, pois a Alemanha deseja que esse país aumente os embarques de acessórios para a aviação, material de importancia vital para o aparelhamento bélico alemão, enquanto a Inglaterra e os Estados Unidos procuram evitar que os mesmos se verifiquem.

Os embarques desses materiais assim como a exportação de aço de alta qualidade dos quais a Alemanha não tem outra fonte de abastecimento, tem sido os motivos das continuas batalhas diplomáticas. Os crescentes bombardeios aéreos aliados contra as fábricas de avião de Schweinfurt e Steyer, têm causado mais dificuldades á Alemanha do que em qualquer outra época.

A legação da Suécia nesta capital declinou de comentar sobre essas informações, porem fontes suecas extra-oficiais chamam a atenção para o anuncio feito em janeiro passado do novo acordo comercial sueco-germanico pelo qual a Suecia reduziria grandemente o volume de seus embarques de accessorios para a Alemanha durante o corrente ano, como tambem seria reduzida a exportação de ferro em geral

O melhor meio que os aliados encontraram, para obrigar a Suécia a suspender a remessa de materiais vitais para a Alemanha foi a ameaça de suspensão do envio de mercadorias dos paises aliados para o seu abastecimento. Entre esses artigos importados pela Suécia estão incluidos algodão, produtos quimicos, medicinais e vitaminas, trigo e outros alimentos além de peças sobressalentes.

Petroleo apreendido em Tanger

NOVA YORK, 9 Domingo (R.) — O Bureau de Informações do Departamento de Guerra informa que, segundo um radiograma de procedencia portuguesa, recebido durante a noite de ontem, para hoje, "as autoridades espanholas da zona de Tanger apreenderam e entregaram á uma companhia espanhola os carregamentos de petroleo enviados pelas companhias norte-americanas Shell e Vacum Oil.

Aviões desconhecidos sobrevoaram a Suiça

LONDRES, 9 (Domingo) (R.) — Na madrugada de hoje o [illegible] lidade desconhecida sobressaram a Suiça. O alarma foi dado ao longo de uma linha que liga Schaffhausn a Zurich.

O ministro bulgaro em Lisboa

LISBOA, 9 (domingo) (R.) Ontem o Primeiro Ministro, Salazar, recebeu o ministro bulgaro em Lisboa que acaba de regressar de Sofia para onde fora chamado para consultas.

Arroz Brasileiro Para a Inglaterra

LONDRES, 8 (A. P.) — O ministro dos Viveres Llewellin declarou aos Comuns que os governos americanos e britanico, conjuntamente, chegaram a acordo com o governo do Brasil para a compra dos excessos exportaveis da colheita de arroz de 1943-44 e de 1944-45

O arroz brasileiro será utilizado para manter a distribuição na Grã-Bretanha, ao nivel atual.

O cabo esterilizador rebentou

FERIDOS TRÊS OPERARIOS DA BRAHMA

Quando trabalhavam na Comp. Cervejaria Brahma, á rua Marquês de Sapucai, receberam ferimentos, em virtude de ter rebentado o cabo esterilizador n. 3, os seguintes operarios: Pedro Borges, de 20 anos, solteiro, residente á rua Duque de Caxias, s/n com fratura da coxa esquerda; José Milhorane, de 23 anos, solteiro morador no morro do Arame, 279, em Catumbi, com contusões e escoriações; e Francisco Vieira, de 37 anos, casado, residente á rua Ferreira Dias, n. 1016, com contusões e escoriações generalizadas.

Socorridos pela ambulancia da Assistencia, os feridos foram em seguida internados no Hospital de Acidentados.

A policia tomou conhecimento do fato.

NA IUGOSLAVIA

OS ALEMÃES AGRUPAM TODAS AS SUAS FORÇAS CONTRA TITO

LONDRES, 8 (Reuters) — Os alemães estão agrupando todas as suas tropas afim de sustar o avanço dos patriotas iugoslavos" — declara o comunicado de hoje, do Q. G. do Marechal Tito "Nossas unidades - acrescenta - estão travando incessantes batalhas com os soldados de Nediche e com os "Chetniks" de Mikhailovitch no monte Kosmaj, nas vizinhanças do Arandjelovac, na Servia. "Depois de tres dias de encarniçados combates, o inimigo, em superioridade numerica, conseguiu entrar em Petke, localidade situada 10 milhas ao sul de Mikenjiograd. Nossas unidades estão colocando o flanco inimigo naquela região cortando suas comunicações com o grosso das suas forças em Mikenjiograd.

"As unidades "partisans" atacavam os "chetnics" do Mikhailovitch nas proximidades de Prijedor, repelindo-os para aquela cidade".

COMUNICADO DO Q. G. DE TITO

LONDRES, 8 — (Reuters) — O radio "Yugoslavia Livre" transmitiu hoje o seguinte comunicado do Q. G. do marechal Tito:

"Nossas unidades, em ação no setor Mrkonjivograd - Jajpes, desbarataram o inimigo e recapturaram Mrkonjivograd O inimigo sofreu pesadas perdas em homens e material Foram destruidos dois tanks inimigos.

"Na Servia ocidental prosseguem, violentos, os combates no setor da 5.ª e 2.ª Divisões servias. Unidades do nosso 6.º Corpo, após 36 horas de luta, tomaram de assalto Podravska Sitaina, e atingiram o rio Drava O inimigo teve mais de 300 mortos e feridos. Foram capturados dois caminhões, seis baterias pesadas de morteiros e outros materiais de guerra dos alemães.

"Na ferrovia Serajevo-Mostar, foi destruido um trem inimigo, de transporte de generos alimenticios. Na estrada de ferro Prijedor-Novi foi destruido tambem um trem do adversario, tendo sido mortos soldados alemães. Perto de Priboj, tropas de "chetnikes" de Mihailovich foram completamente desbaratadas. Na Belovenie foi liquidado um ponto fortificado inimigo, perto de Litije.

"Ao sul de Novo Mesto, foi cercado um grupo de alemães, tendo sido mortos 70 soldados nazistas.

Durante combates travados na estrada Ljubljana-Kocevja, foram exterminados mais de 70 soldados alemães, tendo sido destruidas quatro regiões do inimigo. No distrito de Banija foram destruidos varios trechos da estrada de ferro Sanja-Kostenynica. Na Dalmacia foram repelidos ataques nazistas contra Biokovo".

A emissora de Argel informou que entre os oficiais da Missão Militar do marechal Tito, atualmente em visita ao Cairo, se encontra o major Stavjk que, entre 1936 e 1939, foi assistente de madame Joliot Curie, filha da descobridora do radium, no Instituto Pasteur em Paris.

Em Suas Novas Funções

NOEL CHARLES ASSISTIU A REUNIÃO DO CONSELHO CONSULTIVO ALIADO PARA A ITALIA

NAPOLES, 8 (R.) — O ex-embaixador britanico no Brasil, Sir Noel Charles, assistiu hoje á reunião do Conselho Consultivo Aliado para a Italia, pela primeira vez, na sua nova qualidade de membro britanico do mesmo, com o titulo de alto comissario.

Noel Charles

Sir Noel Charles, que já foi ministro da Grã-Bretanha em Roma, entrou no Conselho Consultivo em substituição a Haroldo Mac Millan.

Na reunião de hoje, foram ouvidas informações sobre os ultimos acontecimentos politicos da Italia, e manifestou-se a esperança de que desses acontecimentos poderá resultar em breve a democratização do governo italiano, pelo acordo entre todos os partidos nazistas.

Noticias do Estado do Rio

VENDA DE PESCADO

FRIBURGO, 8 (do nosso correspondende).

A Prefeitura local, para evitar a exploração que todos os anos se verifica na venda de pescado, por ocasião da semana santa, resolveu montar uma banca para a venda de peixe nos dias 6 e 7 do corrente, diretamento ao publico pelos preços da tabela oficial.

A referida banca esteve montada na Praça 15 de Novembro, em frente á Preefitura. Este gesto do Prefeito múnicipal mereceu francos aplausos.

SEMANA SANTA

As solenidades da Semana Santa, nesta cidade, revestiram-se de grande brilhantismo. No ultimo domingo realizou-se a Procissão de Ramos, que foi abrilhantada pela Bando de musica da veterana Euterpe Friburguense e teve um grande acompanhamento de catolicos de todas as classes sociaes.

SERVIÇO DE ESGOTOS

O serviço da nova rede de esgotos que ha pouco tempo foi iniciado, caminha a passos agigantados para a sua conclusão, a qual verificada, muito vae lucrar o estado sanitario desta cidade, considerada hoje como a primeira do Estado do Rio para estação de veraneio, tal a amenidade de seu adoravel clima.

COMBATE AS ENCHENTES

De acordo com o plano elaborado pelo ilustre engenheiro dr. Hildebrando Goes a turma permanente chefiada por dois engenheiros auxiliares daquele cientista trabalha diariamente procurando num futuro bem proximo concluir o plano que resolverá de uma forma definitiva o angustioso problema das enchentes, que tanto preocupa a população local.

Deixou Natal o Diplomata Francês

NATAL, 8 (A. N.) — Tendo desembarcado aqui no dia 21 de março, somente ontem conseguiu transportar-se para Dakar o diplomata francês Roger Pelise que foi passageiro de um avião internacional da Panair. No mesmo avião seguiu para Lisboa o diplomata inglês James Dodds, que viajou acompanhado de sua esposa.

Novo Concurso de Admissão ao Quadro de Saude

O ministro Salgado Filho, por portaria de ontem, resolveu fixar em dezesseis o numero de vagas á matricula, no ano corrente, no curso especial de saude, assim distribuidas: clinica oto-rino-laringológica, 6; clinica oftalmológica, 6; clinica dermato-sifiligráfica, 2, e laboratório, 2. As aulas do referido curso terão inicio no dia 1.º de julho próximo.

Pela portaria, fica estabelecido que o concurso de admissão versará exclusivamente sobre assuntos pertinentes ás especialidades dos candidatos, cabendo ao chefe do Serviço de Saude da Aeronautica tomar as providencias necessarias para a sua realização, afim de que o curso comece na data mencionada.

O Ministerio da Educação

MUDOU-SE PARA O NOVO EDIFICIO

O ministro Gustavo Capanema mudou-se ontem, dia 8, para o novo edificio do Ministério da Educação.

A primeira pessoa com quem s. excia despachou, inaugurando os trabalhos na nova séde do Ministério, foi o professor Lourenço Filho, diretor do Instituto Nacional de Estados Pedagógicos.

A seguir o ministro recebeu o dr. Bittencourt Sá, diretor do Departamento de Administração e o dr. Barros Barreto, diretor do Departamento Nacional de Saude, com os quais tratou de varios assuntos relacionados com a pasta que dirige.

Na Bahia o Sr. William Brook

BAHIA, 8 (A. N.) — Procedente de Recife, chegou a esta capital o sr. William Brock, adido á Embaixada da Grã Bretanha no Brasil, que se acha em visita aos consulados de sua patria no norte do país.

Assaltada Uma Residencia Em Bangu

Aproveitando os dias consagrados ás celebrações da Semana Santa, os ladrões levaram a efeito um assalto á residencia rural do dr. Raul de Faria, situada na Estrada do Viegas, em Bangú.

Usando chaves falsas, esses audaciosos larapios ali penetraram e, depois de abrir o armario onde se encontravam as armas, fizeram uso das mesmas contra o administrador e seus auxiliares, pondo-os em fuga.

Em seguida, os ladrões carregaram um revolver "Colt" e um relogio "Pateck Philipe" e umas centenas de cruzeiros, deixando diversas trouxas preparadas, que não tiveram tempo de carregar, com receio de que os empregados voltassem áquele local.

A policia do 27.º distrito tomou conhecimento do fato.

Reuniu-se o Conselho Nacional de Minas e Metalurgia

Sob a presidencia do engenheiro Ernesto Lopes da Fonseca Costa, e com a presença dos srs. Eduardo de Macedo Soares e Silva, Bernardino Corrêa de Matos Neto, Casemiro Montenegro Filho, Antonio José Alves de Souza, Emigdio Ferreira da Silva Junior, Othon Henry Leonardos e João Maria Broxado Filho, reuniu-se o Conselho de Minas e Metalurgia.

Antes do inicio da sessão, o Conselho recebeu a visita do dr. Atilio Vivaqua, que veio apresentar os seus agradecimentos pelo voto de louvor e de congratulações do Conselho pela obra de sua autoria "A Nova Politica do Sub-Sólo e o Regime Legal das Minas".

Folha de Convocados

De Estabelecimento de Fundos da 1ª Região Militar declara-se ás pelo mesmo que as folhas de diunidades administrativas pagas ferença de vencimentos de convocados devem ser remetidas com a prestação de contas da verba "Pessoal" em duas vias, sendo uma pregada no processo e a outra, solta, colocada logo após o balancete.

Avisa ainda, por nosso intermedio, que as unidades administrativas que não vinham procedendo desa forma, devem remeter ao Estabelecimento de Fundos, em unicas dias, a partir de julho de 1943, mês por mês, as referidas folhas, e aquelas que não tiverem convocados, no todo ou em alguns meses, devem dar ciencia a esse Estabelecimento, tudo de acordo com o decreto-lei n. 4.902, de 31 de outubro de 1942, alterado pelo de n. 5.612, de 24 de junho de 1943. O presente aviso é somente ás unidades administrativas que não vinham fazendo a remessa das folhas acima referidas.

Farmacias de Plantão Para Hoje

Av. Aparicio Borges 15-a — Carioca 23 — Uruguaiana 208 — Livramento 72 — Av. Mem de Sá 11 — Julio do Carmo 9 — St. Cristo 245 — S. José 74 — Matoso 47 — Comandante Mauriti 90 — Machado Coelho 7 3— Haddock Lobo 1 — Catumbi 67 — Estácio de Sá 71 — Haddocó Lobo 451 e 106 — Itapirú 175 — Joaquim Palhares 721 — Catete 280 — Pedro Americo 73 — Gloria 30 — Joaquim Silva 106 — Laranjeiras 131 — Ladeira do Senado 5 — Senador Vergueiro 23 — Av. Copacabana 209, 813 e 4. — Sta. Clara 127 — Visc. Pirajá 538 e 146 — Maria Quiteria 57 — Siqueira Campos 119 — Julio Castilhos 5-c — S. Luiz Gonzaga 152 e 677 — S. Cristovão 566 e 51 — Gal. Sampaio 47 — Bela 591 e 305 — Gal. Sampaio 47 — S. Cristovão 1233 — Gen. Polidoro 156 — Jardim Botanico 588-a — Praia de Botafogo 490 — Vol. Patria 351 — Humaitá 63-a — Mar. Cantuaria 106 — Dez. Izidro 21 — Conde Bonfim 98 e 832 — S. Fco Javier 268 — Conde Bonfim 301 — Barão de Mesquita 1026 e 875 — Av. 28 de Setembro 285 e 262 — Av. Julio Furtado 108-a — Pereira Nunes 279 — Teodoro da Silva 849 — Arquias Cordeiro 310 — Dias da Cruz 476 — Aquidaban 150 — Assis Carneiro 65-a — Alvaro Miranda 38 — Bernardino de Campos 128 — José dos Reis 546 — Av. João Ribeiro 196 — Arquias Cordeiro 628-a — Cachambi 357-b — Engenho de Dentro 364-a — Barão Bom Retiro 156 — Estr. Mar. Rangel 5 — Padre Nobrega 400 — Sidonio Pais 19 — Maria Passos 114 — Av. Automovel Clube 2297 e 2884 — Estr. Mar. Rangel 918-b — Estr. Mons. Felix 504 — Topazios 71 — Est. Otaviano 286 — João Vicente 1173 — Divisoria 92 — Carolina Machado 1034 e 1480 — Pacheco da Rocha 106 — Sirici 62-b — Americo Rocha 418 — Clarimundo Melo 798-a — Maria Freitas 24 — Tenente Abel da Cunha 14 — Filomena Nunes 573 — Av. Nova York 153 — Av. Antenor Navarro 45 — Vieira Ferreira 10 — Bulhões Marcial 1385-b — Cardoso de Morais 96 — Itabira 89 Cardoso de Morais 140 — Av. Antenor Navarro 170 — Av. Teixeira de Castro 121 — Estr. Braz de Pina 986 b — Av. Geremario Dantas 1469 — Candido Benicio 4152 — Est Nazareth 38 — Ferreira Borges 4 — Barcelos Domingos 18 — Estrada do Monteiro 4 — Três de Maio 9 — Felipe Cardoso 123.

PARA AMANHA

Largo da Carioca 10/12 — Visc. Rio Branco 31 — Matoso 15 — Benedito Hipolito 192 Catumbi 6 — Av. Salvador de Sá 77 — Aristides Lobo 229 — Machado Coelho 174 — Haddock Lobo 461 — Catete 287 — Laranjeiras 213 — Mar Abrantes 214 — Ate. Alexandrino 98 — Cosme Velho 128 — Gustavo Sampaio 229 — Av. Copacabana 726, 442, 945-c e 599 — Maria Quiteria 57 — Siqueira Campos 240 — S Luiz Gonzaga 38 e 248 — S. Januario 706 — S. Cristovão 513-a — Bela 633 — Senador Bernardo Monteiro 88-b — S. Clemente 94 — Humaitá 149 — Marquês de S. Vicente 18 — Gen. Polidoro 2 — Mar. Cantuaria 8-a — Vol. Patria 245 — Conde Bonfim 98 e 819 — Boa Vista 105 — Barão Mesquita 700 e 238 — Av. 28 de Setembro 21-a e 439 — Araujo Lima 19-a — S. Fco. Xavier 466 — Maxwell 388 — Ana Neri 680 — Lino Teixeira 174 — 24 de Maio 428 e 1007 — Adriano 97 — José Bonifacio 658 — Goiaz 614 — Av. Amaro Cavalcanti 2065 — 24 de Maio 1383 — Cachambi 354 — Pça Encantado 9 — Torres Oliveira 56-a — Av João Ribeiro 738 a — Julia Cortines 98-a — Av Suburbana 7407 — Est. Mos Felix 936 — Est. Vicente Carvalho 29 — Topazios 71 — Nerval Gouveia 435 — Capitão Couto Menezes 4 — Maria Passos 114 — Av Automovel Clube 2884 — Est. Otaviano 286 — João Vicente 667 — Carolina Machado 974 1556 e 490 — Sirici 8-b — Av Suburbana 9377-a — Est Mar Rangel 5 — Elias da Silva 41 — Nerval Gouveia 443 — Av Nova York 14 — Tenente Abel da Cunha 14 — Quatro de Novembro 22 — Uranos 1037 — Cardoso de Morais 360 — Senador Antonio Carlos 755 e 584 — Uranos 1329 — Valentim Magalhães 44 — Guaporé 245 — Romeiros 18-b — Itaú 87 — Lobo Junior 1354 — Av. Geremario Dantas 1469 — Candido Benicio 4152 — Estrada da Taquara 372-b — Francisco Real 2151 — Est Sta. Cruz 492 — Est Nazareth 38 — Correia Seara 35 — Ferreira Borges 4 — Senador Camará 29 e Felipe Cardoso 123.

Cursos Regionais de Graduados

O comando da 4ª Região Militar deverá organizar cursos regionais de graduados nos moldes estabelecidos pelo aviso n. 2.201, de 28 de agosto de 1942. Fica, para esse feito, de acordo com o aviso n. 848, de ontem do ministro da Guerra, autorizado a convocar reservistas de 2ª categoria, em numero suficiente para manter dois turnos de cursos de candidatos a cabo e sargento, cada um com 750 candidatos, desde que satisfaçam ás condições de conduto saude e idade. Esses cursos funcionarão em um dos corpos da Região onde os candidatos ficarão considerados como excedentes. O comandante da mesma Região fixará o inicio e a duração dos cursos.

Tenentes da Reserva Chamados

Estão sendo chamados, com urgencia, a comparecer na R-1 da Diretoria de Recrutamento, entre 13 e 15 horas, dos dias uteis, os seguintes oficiais: 1.os tenentes Alberto Lisboa Recamier Sá, Alvaro Nunes de Oliveira e Arlindo Pires de Castro e 2.os ditos Antonio da Silva Praça, Antonio Capeleit, Armenio Flores, Claci dos Santos Matos, Claudio de Queiroz Fortuna, Eugenio de Andrade Lima e Veldir de Araujo Montenegro.

Chamado á Diretoria de Ensino

Deve comparecer a 1.ª Seção da Diretoria de Ensino do Exercito o sr. Gentil Alves de Oliveira, para tratar de assunto do seu interesse.

Curso de Extensão Universitaria

Na proxima quarta-feira, ás 2 horas da tarde, no Salão de Conferencias da Policlinica Geral do Rio de Janeiro, á Avenida Nilo Peçanha 38, 10º andar, terá inicio o Curso de Extensão Universitaria sobre Patologia e Clinica da Tiroide, promovido pelo professor Peregrino Junior, realizando este a aula inaugural sobre o têma: "Inventario das idéas atuais sobre a Tiroide".

A Chuva Perturbou As Cerimonias da Paixão de Cristo

BELEM, 8 (A. N.) — A grande chuva que desabou desde meio dia de ontem prolongando-se noite a dentro impediu o maior brilhantismo das cerimonias da Paixão de Cristo. Entretanto os templos mantiveram-se cheios de fiéis. As procissões tiveram o seu percurso reduzido devida á chuva.

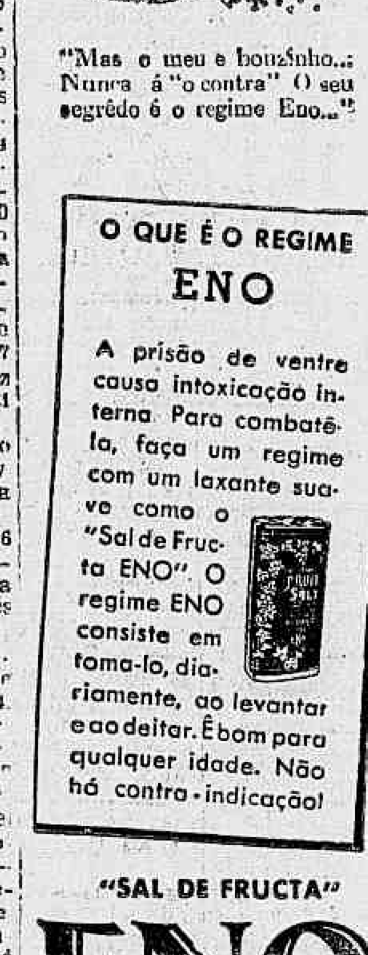

Sensacional o Encontro Entre Grilo, Corruxa e Toulon no Classico 'Seis de Março'

O Classico "Seis de Março", que será disputado esta tarde, no Hipodromo Brasileiro, marca o primeiro encontro dos potros de três anos com os animais nacionais de mais idade.

Nesse confronto, em via de regra, os mais novos levam sempre vantagem e como com a exceção de El Faro e Ever Ready, a fina flor da geração que estreou na temporada passada estará presente ao prelio, opinamos que desta feita os "velhos" não terão ocasião de vencer.

Corruxa, Grilo, Toulon, Gladiador e Valente, sem falar em Miami e Royal Master, representarão condignamente a geração encabeçada pelo extraordinario El Faro. O prelio entre esses potros promete atingir proporções soberbas.

* * *

As nossas informações sobre os animais alistados na reunião desta tarde são as seguintes:

O Betting Simples

1 — Miss Royal
3 — Exigente
8 — Grilo

1ª CARREIRA

NHA' DONA, 55 quilos — Melhor que qualquer informação fala aquele seu segundo lugar, há uma semana, para Escala. Livre da filha de Xileno, é a concorrente que se impõe.

MARIA TEREZA, 55 quilos — Correu este ano quatro vezes e obteve quatro penultimos lugares. Essas atuações não a recomendam.

DIVA' 55 quilos — Vai correr agora melhor do que em seu ultimo compromisso. Póde mesmo formar a dupla com Nhá Dona.

JUNCAL, 55 quilos — Vai enfrentar tais "especialidades" que é possivel agora entrar placé.

PIRAPORA, 55 quilos — Ainda não a vimos este ano. Vai reaparecer entre adversarias fraquinhas.

O Betting Duplo

1 — Miss Royal — 9 — Emissaria
3 — Exigente — 1 — Caimão.
8 — Grilo — 1 Corruxa

2ª CARREIRA

LAMENTO, 58 quilos — Desceu para uma turma, na qual aparentemente é a força. Mas, não sabemos se poderá dar impunemente dez quilos a Dasil.

KUBELIK, 55 quilos — Ligeiro e frouxo. Ha uma semana partiu escapado para no final perder por três corpos para Motinero. Se folgar na vanguarda, ainda fará boa figura.

FESTIVE 52 quilos — Reaparece em animadoras condições de "entrainement" e apta a brilhar.

ROYAL CITY, 56 quilos — Teve bom comportamento ao estrear em nossas pistas. Mais em forma, estará no marcador se os seus adversarios facilitarem muito.

DASIL, 48 quilos — Suas duas ultimas atuações são um indice seguro da sua chance. O peso-pluma com o qual correrá poderá dar-lhe ganho de causa.

ROUEN, 53 quilos — Vem sendo submetido á novo regime de "entrainement" para ver se regula, porquanto em trabalho é um "crack" e no dia de corrida um matungo.

SERRANILLO, 57 quilos — Já correu este ano doze vezes, ocupando sempre os ultimos postos. Mas, como baixou de turma, é possivel que atue melhor.

3ª CARREIRA

NADA MAIS, 58 quilos — Noutro dia perdeu de Orçamento vergonhosamente e há uma semana ganhou facilmente, além de outros, desse mesmo adversario. Se não se afrontar poderá confirmar esse sucesso.

ARAGEL, 54 quilos — Esperavamos, há uma semana melhor exibição e ele nos decepcionou. Entretanto, ainda o consideramos inimigo.

CERURA, 48 quilos — Depois de uma vitoria na ultima turma, estranhou por duas vezes os novos adversarios. Vai leve, contudo.

AMORA, 48 quilos — Ha pouco tirou um otimo quarto lugar, agarrado aos ponteiros, com 56 quilos. Com menos oito quilos agora, póde até ganhar sem nos assustar.

EBULO, 50 quilos — Vem de dois segundos lugares na areia. Como corre o dobro na grama, deve ser encarado como o mais provavel ganhador.

CONSELHO 58 quilos — Tem corrido ultimamente com muita regularidade. Além de Ebulo, seu maior inimigo é o peso alto.

CONDOREIRA, 48 quilos — Fraquinha para esta turma. Só tem a seu favor o peso pluma. Mas, isso é pouco para ganhar desta gente.

4ª CARREIRA

BOZO', 54 quilos — Em carreira normal deve ser excluido por Dabul. Mas, póde formar a dupla com ele.

FRONDA, 52 quilos — Quando há uma semana Ina derrotou Dabul, ela chegou em terceiro a meio corpo deste ultimo. Pode assim vingar-se de Dabul.

FALSETA, 52 quilos — Correu em nossas pistas duas vezes e em ambas entrou em penultimo lugar. Entretanto, vem melhorando aos poucos.

TYPHOON, 54 quilos — Estreante. E' um filho de Bambu' e Kiss-me. Tem feito para o oficio e está bem adiantado em seu "entrainement".

MORENA CLARA, 52 quilos — Acaba de escoltar Fantasia e Ina, que já deixaram a turma de perdedores. Pode, assim, fazer agora o mesmo.

DABUL, 54 quilos — Os seus dois segundos lugares, um para Sweet Lips e o outro para Ina, em seus dois unicos compromissos, são um indice seguro de que o triunfo agora não lhe escapará.

HUNGRIA, 52 quilos — Ao estrear em nossas pistas não poude corresponder ao grande favoritismo a que fora elevada porque partiu mal. Saindo junto poderá até ganhar.

5ª CARREIRA

FIARA, 48 ps. Sabado passado quando secundou Paredro, trazia no final uma violenta atropelada. Reputamos agora a maior "barbada" do programa.

TIBIRI, 58 quilos — Numa distancia curta, que não é a sua especialidade, acaba de obter espetacular triunfo com uma ação final impetuosa. Póde bem confirmar esse sucesso, embora vá muito pesado.

DARDANELOS, 54 quilos — Correu este ano duas vezes para obter uma vitoria e um segundo lugar. São de apuro as suas condições de "entrainement".

DJEDI, 54 quilos — Acaba de perder em cima da méta para Tibiri.

Rende menos na grama, mas ainda assim deve ser encarado como concorrente respeitavel.

VIOLETEIRA, 48 quilos — Fraquinha para esta turma. Vem mesmo de quatro atuações que não a recomendam, pois não saiu do penultimo posto.

DE CUJUS, 58 quilos — Sua carreira de domingo não deve ser levada em conta, pois partiu mal. Corre bem na grama.

TALUMINA, 48 quilos — Tem corrido tão mal ultimamente que não deve ser encarada como inimiga perigosa. Vem mesmo de um ultimo lugar que não a recomenda.

6ª CARREIRA

MISS ROYAL, 55 quilos — Em seguida a três segundos lugares consecutivos, obteve um honroso terceiro lugar.

Livre agora de Juloca e de Emulo, é a concorrente que se impõe.

ESCALA, 55 quilos — Acaba de conquistar o primeiro sucesso de sua campanha. Aqui já é mais dificil, mas não impossivel.

PIMPA, 55 quilos — Em seu ultimo compromisso obteve tambem a sua primeira vitoria em nossas pistas. Dificil, mas não impossivel repetir.

GONDOLA, 55 quilos — Vem de um nono e ultimo lugar que não a devia recomendar muito. Mas, acontece que não é só isso que ela sabe correr.

NEGRITA, 55 quilos — Correu bem em seu ultimo compromisso. Mas, ainda não ganhará.

GUADIANA, 55 quilos — Regulares as suas duas unicas exibições este ano na Gavea. Uma peripecia de carreira, poderá facultar-lhe uma melhor atuação.

IPANEMA, 55 quilos — Tem corrido tão discretamente que não deve ameaçar a vitoria da nossa favorita.

MELANIE 55 quilos — Está para ganhar um bandão de vezes e não o consegue. Discreta ainda.

EMISSARIA, 55 quilos — Ha duas semanas obrigou a Cananéia ao maximo do esforço para derrotá-la por meio corpo. Reputamos a maior adversaria de Miss Royal.

VEGA, 55 quilos — Ao estréar em nossas pistas só ganhou de Diabra. Fraquinha a amostra.

DIABRA, 55 quilos — Vem de um ultimo lugar que não a recomenda. Não cremos.

7ª CARREIRA

CAIMÃO, 55 quilos — Cada dia que se passa, melhora mais o seu estado. Livre de Tarobá, esta apto a desforrar-se agora de Exigente.

DEMIR, 55 quilos — Cavalo maluco. Pinta o sete na fita e acaba ficando parado, como ha uma semana. Quem quiser que acredite nele.

EXIGENTE, 55 quilos — Melhor que qualquer informação falam os seus dois segundos lugares em seus dois ultimos compromissos. Se perder, só o fará para Caimão.

JE REVIENS, 53 quilos — Em carreira normal deverá ser excluido por Exigente e Caimão que a dominaram facilmente ha uma semana.

JULOCA, 53 quilos — Domingo passado conquistou facilima vitoria sobre Emulo. Aqui, já é mais dificil.

ESCOLTA, 53 quilos — Sob a ação de um estimulante conquistou, em seu ultimo compromisso, uma dificil vitoria sobre Miss Royal. Sem a "droga" não andará das pernas.

SIRIGI, 55 quilos — Outro que ganhou, dizem, sob a ação de estimulante, embora não ficasse positivado esse fato. E' um animal ligeiro, e a distancia ainda está dentro dos seus recursos.

EDUCADA, 53 quilos — Vem de um ultimo lugar que não dá margem a supô-la séria adversaria.

8ª CARREIRA

CORRUXA, 56 quilos — Ainda não correu este ano na Gavea. Na temporada passada foi sempre o eterno rival de El Faro. Reaparece luzindo em fórma.

MIAMI, 52 quilos — Presentemente é inferior ao seu companheiro Corruxa.

Mas, ligeiro como é, deverá liderar a carreira, preparando o caminho para o filho de Helium.

DEMIR, 50 quilos — Está alistado na carreira anterior a esta. Só por um descuido confirmou sua inscrição neste classico. Aqui, se conseguir correr, será o ultimo colocado.

GLADIADOR, 52 quilos — Ainda não correu este ano na Gavea. Acaba de chegar de São Paulo, onde conquistou linda vitoria ha pouco.

São de apuro as suas condições.

VALENTE, 51 quilos — Como seu nome diz, é um potro valente. Em seu unico compromisso este ano conquistou bonito triunfo sobre oito animais estrangeiros. Os seus adversarios de hoje que se acautelem.

QUO VADIS, 50 quilos — E' um potro inferior aos seus contemporaneos com os quais terçará hoje armas. Mas, vai ajudar Valente na medida do possivel.

TOULON, 53 quilos — Ainda não correu este ano. Na temporada passada, em cinco apresentações só perdeu uma vez, para Escudo e assim mesmo por meia cabeça. E' um potro de classe. Vem sendo preparado cuidadosamente para enfrentar os "bambas" da turma no G. P. "Outono" e esta prova é um "test" para que os seus responsaveis possam conhecê-lo melhor.

Entretanto, um descuido de Grilo ou de Corruxa, poderá dar-lhe ganho de causa.

CASABLANCA, 51 quilos — E' um bom potro, mas inferior aos seus adversarios de hoje. Só como uma surpresa.

GENGIS KAHN, 55 quilos — Por muito que nos mereça, deverá perder longe para os outros. Gosta, porém, dos percursos intermediarios.

TUPÃ, 58 quilos — Anda em otimas condições mas no meio dos potros perderá até o jeito de correr.

GRILO 54 quilos — São excelentes as suas condições de "entrainement", como atesta a sua vitoria, ha uma semana, sobre sete bons estrangeiros.

E' ainda o maior inimigo de Corruxa.

ROYAL MASTER, 55 quilos — Vem de dois faceis triunfos, mas é inferior a Grilo. Entretanto seu tremendo duelo com Miami na primeira parte do percurso será um dos saborosos pratos da corrida de hoje.

9ª CARREIRA

MAMORE', 51 quilos — E' ligeiro como um raio. Vai tomar conta da vanguarda e se os seus adversarios deixarem-no folgar, custará a se entregar no final.

ARK ROYAL, 52 quilos — Há cerca de mês e meio conquistou facil triunfo sobre o cavalo inglês Winter Garden. Seu estado é bom. Capaz de se impôr ao ligeiro Mamoré.

MONIN, 52 quilos — Na temporada passada andou ganhando de gente semelhante a esta. Está positivamente na carreira.

ACARAU', 51 quilos — Surpreendeu a muita gente boa o seu ultimo sucesso, ha pouco. Aqui, para repetir, deverá correr o dobro.

TAM TAM, 51 quilos — Acaba de ganhar em tempo record de Dengo.

Como Mamoré é superior a Dengo, deverá correr muito mais para derrotá-lo.

Prognosticos do DIARIO CARIOCA

Nhá Dona — Divá — Juncal
Royal City — Dasil — Lamento
E'bulo — Amóra — Nada Mais
Dabul — Hungria — Fronda
Fiara — De Cujus — Dardanelos
Miss Royal — Emissaria — Escala
Exigente — Caimão — Sirigi
Grilo — Corruxa — Toulon
Ark Royal — Mamoré — Monin

CHARO GANHOU A ULTIMA PROVA DA SABATINA DE ONTEM

Mais um tento marcou o Jockey Club Brasileiro com a sua sabatina de ontem.

O Hipodromo Brasileiro apanhou uma das suas maiores assistencias das vesperais do fim de semana, atingindo assim o movimento das apostas a mais de um milhão de cruzeiros.

O programa organizado pela Comissão de Corridas estava bom, daí o entusiasmo dos nossos carreiristas pelo seu desenrolar.

As três ultimas provas vinham chamando especialmente a atenção dos turfmen cariocas e isso porque elas iam decidir uma "ficada" do Betting Duplo.

A primeira delas, foi ganha pelo cavalo Já Vou! O filho de Harmonia seguiu o seu companheiro Esperado e na reta, quando quis, assumiu o comando do pelotão e contendo, sem maiores esforços, a carga de Brevet, cruzou vitorioso a méta final.

A penultima prova foi ganha pelo potro Cheque, bem conduzido pelo bridão Osvaldo Ullôa.

Finalmente, Charo venceu a carreira que encerrou o vesperal. O filho de Tropero, destarte, confirmou o seu ultimo sucesso.

1ª CARREIRA

"O" Animais nacionais de 6 anos e mais idade, que não tenham ganho mais de Cr$ 80.000,00 em premios do 1º lugar no país — Pesos especiais — 1 400 metros — Premios: Cr$ 8.000,00; Cr$ 1.600,00 e Cr$ 800,00

OVILIO, masc., castanho, 6 anos São Paulo, Gringaso e Canapville, do sr. G. J. P. da Silva, 58 quilos, L. Meszaros 1º
Dulcina, 57 ps., C. Pereira 2º
Sanharó, 48 ks., O. Mac.. 3º
Valença, 46 ks., S. Camara 0
Aceguá, 48 ks., L. Fontes 0
Brutus, 51 ks., M. Carvalho 0

Ganho por três corpos, do 2º ao 3º dois corpos.

Rateios: Cr$ 50.70 em 1º; dupla (13) Cr$ 26,00; placés: Ovilio Cr$ 28,70; Dulcina .. .. — Cr$ 13,90.

Tempo: 92" 4|5.

Total das apostas — .. .. — Cr$ 113.490,00.

Criador: Silvio Penteado.

Tratador: José do Nascimento.

RATEIOS EVENTUAIS

			Cr$
1—1	Ovilio	999	50,70
2—2	Sanharó	2617	19,20
3 (3	Dulcina	1639	40,50
(4	Brutus	178	282,30
4 (5	Valença	786	64,00
(6	Aceguá	75	670,..
	Total	6285	

		Cr$
12	707	53,20
13	1445	26,00
14	314	120,00
23	1065	35,70
24	425	88,60
33	168	224,70
34	538	70,00
44	58	649,60
Total	4710	

2ª CARREIRA

"209" Animais nacionais de 4 anos, sem vitoria no país — Pesos da tabela — 1.200 metros — Premios: .. .. .. Cr$ 10.000,00; Cr$ 2.000,00 e Cr$ 1.000,00.

APPLEGATE, fem., alazão, 4 anos, São Paulo, Bosforo e Olticica, da sra. Rita Fernandes Lee, 54 quilos, H. Soares 1º
Itamaracá, 51 ks., L. Fontes 2º
Popocatepetl, 53 ks., E. Coutinho 3º
Minerio, 55 ks., J. Martins 0
Falange, 54 ks., J. Mesquita 0
Fides, 54 ks., V. Lima .. 0

Não correu Pinheral

Ganho por dois corpos, do 2º ao 3o três corpos.

Rateios: Cr$ 12,50 em 1º; dupla (34) Cr$ 48,20; placés: Applegate-Falange Cr$ 10,00; Itamaracá Cr$ 10,00.

Tempo: 79".

Total das apostas — .. .. — Cr$ 97.760,00.

Criador: L. Paula Machado.

Tratador: Alberto Coralho.

RATEIOS EVENTUAIS

			Cr$
1—1	Fides	1184	35,40
2 (2	Pinheral	N/c.	
(3	Popocatepetl.	249	165,50
3 (4	Itamaracá	280	149,80
(5	Minerio	187	224,30
4—6	Applegate-Falange	3345	12,50
	Total	5245	

		Cr$
123	80	417,20
13	138	241,50
14	1367	24,40
22	N/c.	
23	74	451,00
24	415	80,40
33	26	1.283,60
34	692	48,20
44	1380	24,10
Total	4175	

3ª CARREIRA

"O" Animais nacionais de 4 anos, sem mais de duas vitorias no país — Pesos da tabela, com descarga — 1 000

(Conclue na 11ª pag.)

Montarias Provaveis

MONTARIAS PROVAVEIS

1º pareo — 1 600 metros — A's 12 30 horas — .. .. Cr$ 15 000,00.

		Ks
1—1	Nhá Dona, D. Fer...	55
2—2	M. Tereza, O. Cout...	55
3—3	Divá, J. Mesquita ..	55
4 (4	Juncal, V. Lima	55
(5	Pirapora, S. Batista.	55

2º pareo — 1 500 metros — A's 13 00 horas — .. .. Cr$ 10.000,00.

		Ks
1—1	Lamento, J. Coutinho	58
1—2	Kubelick, L. Benitez.	55
3 (3	Festive, C. Pereira ..	52
(4	R. City, G. Greme..	56
(5	Dasil, O. Macedo . .	48
4 (8"	Rouen, G. Costa ...	53
("	Serranilo, J. Santos ..	57

3º pareo — 1.500 metros — A's 13 35 horas — .. .. Cr$ 10.000,00.

		Ks
1—1	Nada Mais, C. Per...	58
2 (2	Aragel, V. Lima	54
(3	Cerura, H. Soares ..	48
3 (4	Amora, O. Rosa . ..	48
(5	Ebulo, J. Mesquita ..	50
4 (6	Conselho, Jorge	58
(7	Condoreira, O. Mac..	48

4º pareo — 1 000 metros — A's 14 10 horas — .. .. Cr$ 20 000,00.

		Ks
1—1	Bozó, J. Canales . ..	54
2 (2	Fronda, J. Zuniga ..	52
(3	Falseta, D. Ferreira.	52
3 (4	Typhoon, R. Freitas .	54
(5	M. Clara,. Simões ...	52
4 (6	Dabul, A. Rosa	54
("	Hungria, O. Fern. ..	52

5º pareo — 1.500 metros — A's 14 45 horas — .. — .... Cr$ 10.000,00.

		Ks.
1—1	Fiara, S. T. Cam. ..	48
2 (2	Tibiri, A. Araujo ...	58
(3	Dardanelos, O. Ullôa.	54
3 (4	Djedi J. Martins ..	54
(5	Violeteira, J. Araujo.	48
4 (6	De Cujus, O. Rosa ..	58
(7	Talumina, J. Coutinho	48

6º pareo — 1.200 metros — A's 15.20 horas — .. .. Cr$ 10.000,00 — Betting.

		Ks
1 (1	M. Royal, A. Araujo	55
(2	Escala, A. Batista ..	55
(3	Pimpa, J. Mesquita ..	55
2 (4	Gondola, A. Rosa . .	55
(5	Negrita, D. Ferreira .	55
(6	Guadiana, O. Ullôa .	55
3 (7	Ipanema, J. Morgado.	55
(8	Melanie, S. T. Cam..	53
(9	Emissaria, J. Zuniga .	55
4 (10	Vega, G. Costa	55
(11	Diabra, L. Meszaros .	55

7º pareo — 1 400 metros — A's 16 00 horas — .. .. Cr$ 10.000,00 — Betting.

		Ks.
1 (1	Caimão, J. Canales	55
(2	Demir, C. Brito	55
2 (3	Exigente, J. Zuniga ..	55
(5	Juloca, L. Leighton...	53
3 (6	Escolta, G. Costa ...	53
4 (7	Sirigi, O. Ullôa. . ..	55
("	Educada, S. T. Cam..	53

8º pareo — Premio Classico "Seis de Março" — 1.800 metros — A's 16.40 horas — .. .. Cr$ 30.000,00 — Betting.

		Ks.
(1	Corruxa, R. Freitas ..	56
1 ("	Miami, O. Fernandes.	52
(2	Demir, n/c.	50
(3	Gladiador, J. Canales.	52
2 (4	Valente, O. Rosa	51
("	Quo Vadis, J. Mesq...	50
(5	Toulon, A. Rosa	53
3 (6	Casablanca, L. Leig...	51
("	G. Kahn, C. Brito ..	55
(7	Tupã, I. Souza	58
4 (8	Grilo, O. Ullôa	54
("	R. Master, J. Zuniga.	55

9º pareo — 1.500 metros — A's 17.20 horas — .. .. Cr$ 20.000,00 — Handicap

		Ks.
1—1	Mamoré, O. Coutinho .	51
2—2	Ark Royal, R. Freitas	52
3—3	Monin, O. Ullôa	52
4 (4	Acarau', J. Mesquita .	51
(5	Tam Tam, C. Brito ..	51

Os Melhores Animais da Reunião de Hoje

CARREIRAS	Animais de melhor atuação nas ultimas reuniões	Recomendaveis pelas suas origens	Pelos seus entraineurs (segundo a estatistica)	Pelos seus joqueis (Segundo a estatistica)	Devem correr bem	Bom placé	Recomendaveis pela pista	CONCLUSAO
1º premio	Nhá Dona — —	Nhá Dona Maria Tereza Divá	Divá Nhá Dona Pirapora	Nhá Dona Divá Juncal	Nhá Dona Divá —	Nhá Dona — —	Nhá Dona Divá —	Nhá Dona Divá Maria Tereza
2º premio	Kubelik Dasil Royal City	Rouen Lamento Festive	Festive Dasil Lamento	Festive Dasil Kubelik	Royal City — —	Royal City — —	Festive Dasil —	Royal City Festive Rouen
3º premio	E'bulo Nada Mais Conselho	Condoreira Conselho E'bulo	Nada Mais Conselho Amóra	E'bulo Nada Mais Conselho	Amóra Conselho —	E'bulo — —	E'bulo Amóra —	E'bulo Nada Mais Amóra
4º premio	Dabul Fronda Morena Clara	Hungria Fronda Dabul	Dabul Hungria Fronda	Hungria Falseta Typhoon	Fronda Hungria —	Dabul — —	Dabul Hungria —	Dabul Hungria Fronda
5º premio	Fiára Dardanelos Djedi	De Cujus Djedi Tibiri	Fiara Tibiri De Cujus	Dardanelos De Cujus Fiara	De Cujus Dardanelos —	Fiara — —	Fiára De Cujus —	Fiara De Cujus Dardanelos
6º premio	Miss Royal Emissaria Escala	Miss Royal Gondola Guadiana	Ipanema Miss Royal Guadiana	Guadiana Emissaria Ipanema	Emissaria Escala —	Miss Royal — —	Miss Royal — —	Miss Royal Emissaria Guadiana
7º premio	Exigente Caimão Sirigi	Escolta Exigente Caimão	Sirigi Educada Caimão	Exigente Sirigi Educada	Exigente Caimão —	Exigente — —	Caimão Exigente —	Exigente Caimão Sirigi
8º premio	Corruxa Grilo Toulon	Grilo Gladiador Royal Master	Corruxa Miami Grilo	Grilo Valente Miami	Grilo Corruxa —	Grilo — —	Corruxa Toulon —	Grilo Corruxa Miami
9º premio	Mamoré Ark Royal Acarau'	Ark Royal Acarau' Tam Tam	Ark Royal Tam Tam Monin	Monin Ark Royal Tam Tam	Ark Royal Mamoré —	Ark Royal — —	Mamoré Ark Royal —	Ark Royal Mamoré Monin

Walter PINTO apresenta
HOJE — A's 15 hs. — HOJE
MATINE'E CHIC com
Granfinos do MORRO
ORIGINAL DE WALTER PINTO e EVALDO RUY.
PARTITURA CUSTODIO MESQUITA
A' NOITE — Duas Sessões — A's 19,45 e 21,45 horas
A REVISTA DO BARULHO!'! Com todo o explendido elenco de VALTER PINTO!
UM ESCANDALO DE CARGALHADAS!! — AMANHA — Descanso semanal da Companhia. — 3ª-FEIRA "Granfinos do Morro" no Teatro
RECREIO

Atos do Chefe do Governo

Nomeações Nas Pastas da Justiça, Trabalho e Aeronautica — Outros Decretos-Leis

O presidente da Republica assinou os seguintes decretos:

NA PASTA DA JUSTIÇA

Nomeando — o 4.º depositario judicial Rosalvo de Azevedo Rangel para exercer o cargo de oficial do 3.º Oficio de Protesto de Titulos, Civis Muller da Silva Pereira para exercer o cargo de 4.º Depositario judicial e, interinamente como substituto, João Auguste de Miranda Jordão, para exercer o cargo de 8.º promotor substituto, da Justiça do DF.

NA PASTA DO TRABALHO

Nomeando, interinamente, como substituto, em comissão, presidente do Instituto de Aposentadoria e Pensões dos Empregados em Transportes e Cargas, Silvio de Chermont Rodrigues.

NA PASTA DA AERONAUTICA

Nomeando para a Reserva de 2.ª classe do Quadro de Saude da Aeronautica — primeiros tenentes médicos, os médicos civis José Eduardo de Abreu, Emerson Ferreira, Jair Nobrega, Genaro José Costabile, Julio de Abreu Junqueira e Savio Pereira Lima e, segundos tenentes médicos, os médicos civis Jorge Afonseca de Barros Faria, Alvaro Ministerio, Roberto Marinho de Azevedo Filho, Rafael Gonçalves de Andrade, Carlos Bastos de Oliveira, Perilo Galvão Peixoto, Estacio Figueiredo Monteiro, Mauro Lins e Silva, Fernando Rodrigues, Edgard Drolhe da Costa, Erico Joaquim de São Paulo, Renato Sodré Borges, Rafael Quintanilha Junior, Armando Neves, Alexandre Canalini, Julio Martins Barbosa, Alaide José da Fonseca, Rubens do Nascimento, José Ferreira da Silva, José Prado Eirosa de Novais, Aguinaldo José Basilio, Silas Gonçalves Filgueiras, Augusto Barros de Figueiredo e Silva, Oduvaldo Moreno, José Belusci Pais, Francisco de Azevedo Costa e Hugo Werneck Fernandes.

—

O presidente da Republica assinou um decreto-lei determinando que os funcionarios publicos, civis e os oficiais das forças armadas poderão exercer, mediante autorização do presidente da Republica e com perda de vencimentos, funções técnicas ou de direção de nomeação ou efetivas na Companhia Nacional de Alcalis.

—

O presidente da Republica assinou decretos alterando e criando Tabelas numericas para extranumerarios mensalistas de Bases Aéreas do Ministerio da Aeronautica, alterando da Escola de Aeronautica e a da Escola Técnica de Recife

—

O presidente da Republica assinou um decreto-lei abrindo, pelo Ministerio da Viação, o crédito especial de .... Cr$ 4.108.919,40 para conclusão das obras de aparelhamento do porto de Laguna.

A Esperança que liga Gerações...

Com a fôrça, a paciência e a tenacidade invencíveis de raízes perfurando as entranhas da terra... com a constância de ondas batendo ininterruptamente nas praias... uma esperança liga as gerações entre si e faz com que a vida humana não sofra jamais solução de continuidade, apesar de tôdas as catástrofes.

Mas para que essa maravilhosa esperança não seja destruída pelos inimigos da Humanidade e as gerações possam sobreviver aos horrores e às maldades desta guerra, milhões de homens, mulheres e crianças das Nações Unidas juntaram os seus destinos num só destino e estão lutando heroicamente contra os totalitários.

A nossa tarefa, a tarefa de todos os pais nesta guerra, é realizar quaisquer sacrifícios para que nossa existência não se extravie nos meandros tenebrosos de um destino falhado e possamos fortalecer a esperança que nos liga aos nossos filhos, ao mesmo tempo que os preservamos da morte e lhes evitamos as funestas consequências de uma psicose guerreira.

Dever tão sagrado está sendo cumprido pelos homens destas plagas a que num dia de milagre histórico aportaram as caravelas de Cabral, impelidas pelos sopros fecundos de uma éra renovadora e que nossos maiores nos legaram, confiando em que também a legaríamos, poderosa e livre, aos nossos filhos!

Incrementando a riqueza nacional com o nosso prodigioso esfôrço de guerra e controlando-a com um perfeito e moderno sistema de contabilidade mecanizada - o sistema Hollerith - como importante fator à exatidão nos cálculos atuariais, de censo e contrôle dos serviços públicos e de assistência social que compõem a estrutura dos institutos, a padronização de tarifas ferroviárias e tributos fiscais, está o Govêrno Brasileiro habilitado a cumprir os graves compromissos internos e externos da República. Assim, podemos viver absolutamente certos de que, trabalhando e lutando pela Paz e pela Justiça, impedimos que desapareça do mundo a Esperança que liga gerações.

SERVIÇOS HOLLERITH S. A.
INSTITUTO BRASILEIRO DE MECANIZAÇÃO
AV. GRAÇA ARANHA, 182 — RIO DE JANEIRO
SERVIÇOS I. B. M. HOLLERITH
PARA A VITÓRIA — COMPRE BONUS DE GUERRA
IA-SH-4

Mais de 50 % Sobre a Arrecadação do Ano Anterior

ACUSA A ARRECADAÇÃO DAS OBRIGAÇÕES DE GUERRA DOS CONTRIBUINTES DO IMPOSTO DE RENDA

Os quadros estatisticos agora fornecidos pela Divisão do Imposto de Renda vêm demonstrar, de uma maneira cabal o maior desenvolvimento financeiro do Brasil, acusando a arrecadação das obrigações de guerra dos contribuintes do imposto de renda, nos mêses de janeiro e fevereiro, notadamente em São Paulo, e Distrito Federal, uma diferença para mais de cincoenta por cento sobre a arrecadação do ano anterior, em igual periodo, passando o total de Cr$ 202.507,50, em 1943, a Cr$ 333.998,10, em 1944.

Santa Catarina foi o Estado que maior aumento causou, atingindo a cento e trinta e três por cento o acrescimo verificado sobre a arrecadação dos mêses de janeiro e fevereiro de 1943, seguindo-se São Paulo, com 115%; Paraná, com 94%; Goiás, com 90% e Distrito Federal, com 58%.

Apenas quatro Estados da União sofreram um decrescimo, esse mesmo nunca superior a 30 %, Amazonas, com .... Cr$ 1.242.372,00 em 1943 e .. Cr$ 866.048,30, em 1944; Piauí, com 776.170,30 e Cr$ 683 631,00 em 1943 e 1944, respectivamente; Minas Gerais, com .... Cr$ 9.996.644,30 em 1943, contra Cr$ 9.289.390,20, em 1944, e Paraiba, com Cr$ 602.924,50, em 1943 e Cr$ 592.908,80 em 1944, são esses Estados. O desenvolvimento industrial e os recursos de cada um deles, deixam antever que até dezembro do ano corrente, cobrirão a diferença existente nos dois primeiros mêses de arrecadação.

A maior arrecadação em cruzeiros foi a do Distrito Federal (Cr$ 169.000.430,00) seguindo-se São Paulo uma cifra de .... Cr$ 102.083.302, 70.

Esgotos da Capital Federal

A Companhia The Rio de Janeiro City Improvements previne ao publico que, pelos seus contratos com o Governo Federal e regulamentos em vigor, só ela poderá executar quaesquer obras de esgoto mesmo as adicionaes ou extraordinarias sobre as suas canalizações ou tambem alterar ou reconstruir as já existentes. Previne mais que os infratores estão sujeitos pelo mesmo contrato e instruções a demolição das obras executadas e multas.

Dr. Newton Motta
Medico
GINECOLOGIA — OPERAÇÕES — PARTOS
Consultorio: — AV. RIO BRANCO. 108 s/502
TEL. 42-2171
(Ed. Martinelli)
2as., 4as., 6as. — 9 ás 12

Autoridades No Gabinete do Ministro da Guerra

O ministro Eurico Dutra recebeu na manhã de ontem em conferencia no seu gabinete de trabalho os generais Firmo Freire do Nascimento, chefe do gabinete militar da Presidencia da Republica, Zenobio da Costa, comandante interino da 1.ª D. I. E.; Alcio de Souza, comandante da A. da 1.ª R. M.; Silva Rocha, diretor de Remonta e Veterinaria; e, por ultimo, o coronel Henrique Dyot Fontenele, comandante da Escola de Aeronautica.

Registo de Marcas
patentes, nomes de casas comerciais, titulos de edificios etc. SOCIEDADE REX LTDA. (Agente Oficial da Propriedade Industrial) Rua Alvaro Alvim, 33 a 37, salas 626-627. Tel 42-4862 — Rio de Janeiro

Não vos esqueçais de que os cégos necessitam sempre do vosso auxilio. Encaminhai-os para a ALIANÇA DOS CEGOS, á rua 24 de Maio n. 47 — Rio de Janeiro — Telefone 48-5202

Juros de Obrigações de Guerra

As unidades administrativas devem recolher, na demonstração do corrente mês, ao Estabelecimento de Fundos da 1.ª Região Militar, as importancias atinentes aos juros não vencidos pelos portadores das Obrigações de Guerra integralizadas no segundo semestre de 1943, cuja entrega ás Unidades, estão sendo feitas. Os juros não vencidos são assim considerados: Cr$ 1,50 para os titulos de Cr$ 100,00 — Cr$ 3,00 para os titulos de Cr$ 200,00. Cr$ 7,50 para os titulos de Cr$ 500,00. As referidas importancias serão recolhidas sob o titulo Reversão de juros á Caixa de Amortização, que será consignado na coluna Discriminação da referida demonstração.

As Unidades que não recolheram, até a presente data, os juros referentes ás Obrigações de Guerra integralizadas no 1.º semestre do ano de 1943, devem recolher no corrente mês, indicando no entretanto, de modo distinto as importancias correspondentes a cada semestre.

O não recolhimento dos juros, nas demonstrações do corrente mês, poderá prejudicar o processamento das requisições de numerario.

Substituição dos Recibos de Imposto de Renda Por Obrigações de Guerra

A Caixa de Amortização comunica que no dia 10 do corrente mês serão substituidos, pelas respectivas "Obrigações de Guerra", os recibos dos contribuintes do "Imposto de Renda" — pagamento relativo ás "Obrigações de Guerra" — que integralizaram suas quotas nos dias 6 e 7 de dezembro de 1943.

NOTA — A substituição será feita nos "guichets" do Banco Francês e Italiano, em liquidação, á rua da Candelaria n. 6, térreo.

HORARIO, — de 11 e meia ás 15 horas.

Carta Rodoviaria do Brasil

O ministro mandou entregar ao Serviço Geografico do Exercito o original da Carta Rodoviaria do Brasil (Centro-Sul) organizada pelo Touring Clube do Brasil, afim de ser impressa a cores e no tamanho natural.

Assistencia Dentaria Gratuita Instalada Pela L. B. A.

PORTO ALEGRE, 8 (A. N.) — A Legião Brasileira de Assistencia, em colaboração com o Sindicato dos Odontologistas do Rio Grande do Sul, instalou uma assistencia dentária gratuita para as classes pobres desta capital, já tendo sido adquirido material para cinco consultorios que funcionarão na propria séde da L. B. A. Esse serviço será inaugurado por ocasião das comemorações do centenario de anestesia a ser promovido pelo referido sindicato.

CONSULTAS "5$000"
Olhos - Ouvidos - Nariz e Garganta — Dr. Fortunato
Especialista com pratica nos hospitais da Europa — Rua da Carioca, 6, 4.º andar, das 13 ás 18 horas, diariamente.

PARA COMBATER O CALOR
CHA' MINEIRO
Marca Registada sob o n.º 8.455 em 1912 e aprovado pelo D. N. S. Publica sob o nº 1 621, em 1923
Este chá tão conhecido e usado é indicado contra o reumatismo gotoso e artritismo bem assim nas molestias da pele e por ser muito diuretico é de otimo efeito nas doenças dos rins.
E' UM DOS PRODUTOS MAIS PROCURADOS DA
FLORA MEDICINAL
J. MONTEIRO DA SILVA & CIA.
Rua 7 de Setembro, 195 — Rio de Janeiro
VENDE-SE EM TODAS AS DROGARIAS E FARMACIAS
NÃO ACEITEM IMITAÇÕES

SENUN
AFASTADO O PERIGO DAS SALADAS!
NÃO SE PRIVE DAS VITAMINAS NECESSARIAS A' SUA SAUDE, USE AS SALPEIRAS ESTERILISANTES SENUN E PODERA COMER SEM SUSTO. — VERDURA ABSOLUTAMENTE PURA.
ESTERILIZANTE

TEATRO MUNICIPAL
Temporada Oficial da Prefeitura — Organizador Geral. M.º SILVIO PIERGILI
GRANDE COMPANHIA
"ORIGINAL BALLET RUSSE"
(Estreia: 1.ª Semana de Maio)
TENDO FICADO QUASI COMPLETAMENTE ESGOTADA A ASSINATURA DAS RECITAS NOTURNAS
Amanhã, 2.ª-Feira, ás 10 horas, Amanhã
SERA ABERTA UMA ASSINATURA PARA
5 VESPERAIS 5
A SEREM REALIZADAS
3 em dias domingos, ás 16 horas e 2 em quintas-feiras, ás 17 horas
Preços da Assinatura para estas 5 Recitas: Frizas e Camarotes: Cr$ 1.000,00; Poltronas: Cr$ 250,00; Balcões Nobres A B: Cr$ 250,00; Id. outras filas: Cr$.... 200,00; Balcões: Cr$ 150,00; Galerias: Cr$ 100,00. Selo á parte.

TEATRO MUNICIPAL
Temporada Of. da Prefeitura — Organizador Geral: M.º SILVIO PIERGILI
TEMPORADA NACIONAL DE CONCERTOS SINFONICOS
FICA TRANSFERIDO PARA TERÇA-FEIRA, 11, A'S 17 HS.
3.º CONCERTO SINFONICO VESPERAL
Orquestra do Teatro Municipal
sob a regencia de
HENRIQUE SPEDINI
com o concurso do violoncelista
MARIO CAMERINI
MENDELSSOHN: Ouverture e Scherzo; RIMSKY-KORSAKOW: Conto Feérico; MIGNONE: Lenda Sertaneja; — Mindinho; FAURÉ: Elegia (para Violoncelo e Orquestra); BOELLMANN: Variações Sinfonicas (para Violoncelo); BERLIOZ: Carnaval Romano: WAGNER: Mestres Cantores (Preludio do 3.º ato).
Preços Populares — Preço unico para todas as localidades: Cr$ 10,00; Frisas e Camarotes: Cr$ 50,00 — Selo á parte
Os srs. assinantes de Vesperais da Temporada de Bailados do ano passado terão preferencia para as suas localidades ATE' SABADO PROXIMO, 15, A'S 17 HS.

• LADRILHOS
• AZULEJOS
• MOZAICOS
• LOUÇA SANITARIA
CIA. COMERCIAL E INDUSTRIAL FIORENCIO
Loja e Escritorio AV. ALMIRANTE BARROSO 97
Fabrica e Deposito RUA FRANCISCO MANUEL, 84
RIO DE JANEIRO

Eva no SERRADOR
O TEATRO DE CONFORTO MAXIMO
DIRECÇÃO DE Luiz Iglezias
Nós as mulheres!
HOJE
Em vesperal ás 15 hs. A' noite ás 20 e 22 hs.
Notavel comedia de JORACY CAMARGO
Nos espetaculos: MARCEL KLASS em canções escolhidas

Produção, Comercio e Finanças

A Rapida Industrialização do Brasil

O efeito da guerra no Brasil, até agora, tem sido de acelerar o processo de industrialização e diversificação economica, e de fortalecer a posição financeira desse país, de acordo com um relatorio recentemente divulgado pelo Instituto de Finanças Internacionais da Universidade de Nova York.

O maior desenvolvimento da industrialização se verificou nas industrias do aço e texteis.

Analisando os efeitos da guerra sobre o comercio externo do Brasil, acentua o mesmo relatorio que as exportações de excedentes não vitais para a economia do país, aumentaram consideravelmente, ao mesmo tempo que diminuiram as importações, em virtude da dificuldade de transportes e do fechamento de grande parte dos mercados onde se abastecia o Brasil.

Por outro lado, observa-se que o excedente de exportação sobre as importações em 1942 foi equilavente a 142.550.000 dolares, tendo atingido no primeiro semestre de 1943 o total de cerca de 65 900 000 dolares.

Como resultado desse saldo favoravel na balança comercial, as reservas de ouro do Governo e do Banco do Brasil alcançaram a cifra de 222 825 000 dolares em 30 de setembro de 1943, e as divisas estrangeiras somaram 203 635 000 dolares, ou seja um total de .. .. 426 460.000 dolares em ouro e divisas externas. Deve-se notar que essa reserva é 10 vezes superior à registada em 31 de junho de 1929. A proporção de ouro e divisas externas com relação à circulação fiduciaria no Brasil, em 30 de setembro de 1943 era de 84,7%.

Com referencia à liquidação do debito externo, segundo a proposta feita pelo governo brasileiro aos possuidores de obrigações em dolares e libras esterlinas, o Instituto de Finanças Internacionais declara: — "Embora os portadores de apolices sejam obrigados a substanciais sacrificios, o plano é considerado de um modo geral razoavel, desde que as atuais condições favoraveis puderão não continuar depois da guerra."

A PRAÇA

Os mercados de cambio, titulos e café não funcionaram ontem.

Cambio Estrangeiro

Em Nova York:

Abertura:	Hoje:
S|Londres tel £ .. .	402 404
S|Lisboa tel Escudo	4 09
S|Madri tel por P ..	9 20
S|Estocolmo por Kr	23 84
S|Berna livre tel. £8	27 00
S|Roma tel £ C	23 33
S|B. Aires, tel por P.	24 92
S|Montreal (Canadá) .	89.50

ALGODÃO

EM PERNAMBUCO

Mercado firme.

Cotações por 15 quilos: — Compradores: base 5. Matas. .. .. Cr$ 75,50 base 5 Sertão .. ..

MOVIMENTO ESTATISTICO

Entradas, nada. 1º de setembro 207 400 Exportação, nada. Existencia, 85 200. Consumo local, 700 fardos.

ACUCAR

EM PERNAMBUCO

Funcionou estavel

Cotações por 60 quilos: — Usina de 1º Cr$ 68,00. Refinado de 1ª Cr$ 65.00 Cristal, Cr$ 60.00. Demerara, Cr$ 54.00 3ª Sorte, Cr$ 46,00 Somenos, Cr$ 48,00 e Mascavo, Cr$ 40,00.

MOVIMENTO ESTATISTICO

Entradas, nada. 1º de setembro, 3.420 546. Estoque .. .. .. 1.737 93. Consumo local 1.800. Exportação, nada.

MERCADO DE GENEROS

O mercado de generos alimenticios funcionou ontem com o seguinte movimento:

	Entradas	Saidas
Feijão	1	458
Farinha		198
Arroz	1.504	640
Batatas	333	
Charque	204	169
Milho	655	89
Acucar	252	
Banha		89
Manteiga	2.596	

CONCORRENCIAS

Foram anunciadas as seguintes:

Dia 10 — Serviço de Administração da Prefeitura, para compra de artigos constantes das concorrencias numeros 159, 160 e 161, grupos 6 e 24 (D. O. da Prefeitura de 1|4|44 pg. 2.591 69)

— Dia 10 — Para o fornecimento de material hospitalar e de laboratorio, relogio eletrico e carro de ferro ao serviço de Administração (D. O. da Prefeitura de 5|4|44, pg. 2.338).

SERVIÇO AEREO

ESPERADOS

Porto Alegre — Panair 9
Recife — Panair 9
Cuiabá — Panair 9
Miami — Panair 9
Curitiba — Panair 9
Buenos Aires — Panair .. 9
Fortaleza — Nab 9
Belém e Teresina — Nab .. 9
Cuiabá — Cruzeiro do Sul .. 9
Belém do Pará — Cruzeiro do Sul 9
Miami — Panair 10
Belo Horizonte — Panair .. 10
Cuiabá — Panair 10
Miami — Panair 10
Recife e João Pessoa — Nab 10
Cuiabá — Cruzeiro do Sul 10
Fortaleza — Cruzeiro do Sul 10
São Paulo — Vasp 10
São Paulo — Vasp 10
São Paulo — Vasp 10
Porto Alegre — Panair 10

A SAIR

João Pessoa e Recife — Nab 9
Porto Alegre — Panair 9
Manáus e P. Velho — Panair 9
Cuiabá — Panair 9
Curitiba — Panair 9
Goiania — Vasp 10
Fortaleza — Cruzeiro do Sul 10
Rio Branco — Cruzeiro do Sul 10
Porto Alegre — Cruzeiro do Sul 10
Porto Alegre — Panair 10
São Paulo — Vasp 10
São Paulo — Vasp 10
São Paulo — Vasp 10
Buenos Aires — Panair 10
Miami — Panair 10

CONCESSÃO UNICA DO GOVERNO DA REPUBLICA

LOTERIA FEDERAL DO BRASIL

Contráto celebrado com o Governo da União em 24 de Dezembro de 1937, á vista da Lei N 21 143 de 10 de Março de 1932

643ª EXTRAÇÃO — PREMIO MAIOR: Cr$ 500.000,00 — PLANO BB

Lista da extração de SABADO, 8 de Abril de 1944

4.314 PREMIOS

Nesta LIST? não figuram por extenso os numeros premiados pela terminação do ultimo algarismo, mas figuram os premiados pelos finaes duplos do 2.º ao 4.º premios. Os bilhetes são litografados em papel branco, tinta café, fundo verde e numeração preta na frente, com a inscrição: Extração em 8 de abril de 1944

ATENÇÃO: VERIFIQUEM A TERMINAÇÃO SIMPLES DE SEUS BILHETES

Premios CR$

0

5 ... 100,00
40 ... 150,00
72 ... 100,00
77 ... 150,00
79 ... 150,00
81 ... 100,00
91 ... 200,00
109 ... 100,00
115 ... 150,00
120 ... 150,00
147 ... 150,00
172 ... 100,00
181 ... 100,00

184 — .000,00 CRUZEIROS

208 ... 150,00
209 ... 100,00
272 ... 100,00
281 ... 100,00
309 ... 100,00
335 ... 150,00
341 ... 150,00
358 ... 150,00
372 ... 100,00
381 ... 100,00
409 ... 100,00
426 ... 150,00
444 ... 200,00
450 ... 150,00
472 ... 100,00
480 ... 150,00
481 ... 100,00
487 ... 200,00
491 ... 150,00
509 ... 100,00
551 ... 150,00
552 ... 200,00
572 ... 100,00
581 ... 100,00
607 ... 150,00
609 ... 100,00
620 ... 200,00
647 ... 150,00
672 ... 100,00
680 ... 150,00
681 ... 100,00
709 ... 100,00
732 ... 150,00
771 ... 200,00
772 ... 100,00
781 ... 100,00
787 ... 150,00
800 ... 150,00
806 ... 500,00
809 ... 100,00
860 ... 150,00
872 ... 100,00
881 ... 100,00
883 ... 150,00
909 ... 100,00
913 ... 150,00
914 ... 150,00
925 ... 150,00
936 ... 150,00
972 ... 100,00
981 ... 100,00

1

1009 ... 100,00
1026 ... 150,00
1056 ... 150,00
1063 ... 150,00
1072 ... 100,00
1081 ... 100,00
1104 ... 150,00
1109 ... 100,00
1117 ... 150,00
1134 ... 150,00
1172 ... 100,00
1181 ... 100,00
1197 ... 150,00
1209 ... 100,00
1266 ... 150,00
1271 ... 150,00
1272 ... 100,00
1273 ... 150,00
1281 ... 100,00
1309 ... 100,00
1344 ... 150,00
1372 ... 100,00
1381 ... 100,00
1409 ... 100,00
1411 ... 150,00
1419 ... 150,00
1458 ... 150,00
1472 ... 100,00
1479 ... 150,00
1481 ... 100,00
1501 ... 150,00
1507 ... 200,00
1509 ... 100,00
1542 ... 150,00
1572 ... 100,00
1581 ... 100,00
1583 ... 200,00
1606 ... 150,00
1609 ... 100,00
1656 ... 150,00
1670 ... 150,00
1672 ... 100,00
1681 ... 100,00
1709 ... 100,00
1758 ... 150,00
1772 ... 100,00
1781 ... 100,00
1808 ... 150,00
1809 ... 100,00

Premios CR$

1831 ... 150,00
1853 ... 150,00
1872 ... 100,00
1881 ... 100,00
1909 ... 100,00
1972 ... 100,00
1981 ... 100,00
1986 ... 150,00

2

2009 ... 100,00
2072 ... 100,00
2081 ... 100,00
2106 ... 150,00
2109 ... 100,00

2166 — 2.000,00 CRUZEIROS

2172 ... 100,00
2181 ... 100,00
2182 ... 150,00
2209 ... 100,00

2238 — 1.000,00 CRUZEIROS

2264 ... 200,00
2267 ... 150,00
2272 ... 100,00
2281 ... 100,00

2309 — 50.000,00 CRUZEIROS — B. Horizonte

2309 ... 100,00
2310 ... 150,00
2372 ... 100,00
2376 ... 500,00
2381 ... 100,00
2409 ... 150,00
2409 ... 100,00
2472 ... 100,00
2481 ... 100,00
2491 ... 200,00
2509 ... 100,00
2519 ... 150,00
2570 ... 200,00
2572 ... 100,00
2581 ... 100,00
2609 ... 100,00
2613 ... 500,00
2672 ... 100,00
2681 ... 100,00
2683 ... 150,00
2697 ... 200,00
2709 ... 100,00
2717 ... 150,00
2772 ... 100,00
2781 ... 100,00
2809 ... 100,00
2818 ... 200,00
2872 ... 100,00
2881 ... 100,00
2904 ... 150,00
2909 ... 100,00
2929 ... 150,00
2972 ... 100,00
2981 ... 100,00
2986 ... 150,00
2987 ... 150,00

3

3001 ... 150,00
3009 ... 100,00
3072 ... 100,00
3081 ... 100,00
3109 ... 100,00
3120 ... 200,00
3172 ... 100,00
3175 ... 200,00
3181 ... 100,00
3209 ... 100,00
3224 ... 150,00
3272 ... 100,00
3281 ... 100,00
3307 ... 150,00
3309 ... 100,00
3355 ... 200,00
3372 ... 100,00
3381 ... 100,00
3409 ... 100,00
3472 ... 100,00
3474 ... 150,00
3475 ... 150,00
3481 ... 100,00
3509 ... 100,00
3572 ... 100,00
3581 ... 100,00
3609 ... 100,00
3635 ... 150,00
3672 ... 200,00
3672 ... 100,00
3681 ... 100,00
3689 ... 150,00
3709 ... 100,00
3772 ... 100,00
3781 ... 100,00
3789 ... 150,00
3799 ... 150,00
3809 ... 100,00
3872 ... 100,00
3881 ... 100,00
3909 ... 100,00
3934 ... 150,00

Premios CR$

3972 ... 100,00
3977 ... 200,00
3981 ... 100,00
3986 ... 150,00

4

4009 ... 100,00
4016 ... 200,00
4023 ... 150,00
4072 ... 100,00
4081 ... 100,00
4109 ... 100,00
4149 ... 150,00
4152 ... 150,00
4172 ... 100,00
4181 ... 100,00
4203 ... 150,00
4209 ... 100,00
4272 ... 100,00
4281 ... 100,00
4309 ... 100,00
4312 ... 150,00
4328 ... 150,00
4334 ... 150,00
4355 ... 150,00
4363 ... 150,00
4372 ... 100,00
4381 ... 100,00
4400 ... 150,00
4409 ... 100,00
4418 ... 150,00
4430 ... 200,00
4472 ... 100,00
4481 ... 100,00
4496 ... 150,00
4508 ... 150,00
4509 ... 100,00
4572 ... 100,00
4581 ... 100,00
4602 ... 150,00
4609 ... 100,00
4672 ... 100,00
4673 ... 150,00
4681 ... 100,00

4685 — .000,00 CRUZEIROS

4709 ... 100,00
4725 ... 150,00
4728 ... 150,00
4737 ... 200,00
4766 ... 150,00
4772 ... 100,00
4773 ... 150,00
4781 ... 100,00
4792 ... 150,00
4804 ... 150,00
4809 ... 100,00
4811 ... 150,00
4818 ... 200,00
4830 ... 150,00
4857 ... 150,00
4872 ... 100,00
4881 ... 100,00
4909 ... 100,00
4943 ... 150,00
4971 ... 150,00
4972 ... 100,00
4981 ... 100,00
4987 ... 500,00

5

5009 ... 100,00
5026 ... 150,00
5063 ... 150,00
5066 ... 150,00
5072 ... 100,00
5081 ... 100,00
5098 ... 150,00
5109 ... 100,00
5132 ... 150,00
5172 ... 100,00
5175 ... 150,00
5181 ... 100,00
5209 ... 100,00

5217 — 1.000,00 CRUZEIROS

5246 — 2.000,00 CRUZEIROS

5272 ... 100,00
5276 ... 150,00
5280 ... 150,00
5281 ... 100,00
5285 ... 150,00
5300 ... 150,00
5309 ... 100,00
5326 ... 150,00
5338 ... 150,00
5372 ... 100,00
5381 ... 100,00
5391 ... 150,00
5409 ... 100,00
5424 ... 150,00
5472 ... 100,00
5481 ... 100,00
5492 ... 200,00
5509 ... 100,00
5520 ... 150,00
5550 ... 150,00
5572 ... 100,00
5581 ... 100,00
5609 ... 100,00
5659 ... 200,00
5672 ... 100,00
5681 ... 100,00
5690 ... 500,00
5709 ... 100,00

Premios CR$

5711 ... 200,00
5740 ... 150,00
5749 ... 200,00
5772 ... 100,00
5781 ... 100,00
5782 ... 150,00
5809 ... 100,00
5872 ... 100,00
5881 ... 100,00
5890 ... 200,00
5909 ... 100,00
5972 ... 100,00
5981 ... 100,00

6

6003 ... 500,00
6009 ... 150,00
6009 ... 100,00
6072 ... 100,00
6081 ... 100,00
6109 ... 100,00
6158 ... 150,00
6172 ... 100,00
6181 ... 100,00
6209 ... 100,00
6244 ... 150,00
6269 ... 150,00
6272 ... 100,00
6281 ... 100,00
6285 ... 150,00
6294 ... 150,00
6309 ... 100,00
6368 ... 150,00
6372 ... 100,00
6374 ... 150,00
6379 ... 150,00
6381 ... 100,00
6409 ... 100,00
6443 ... 150,00
6463 ... 150,00
6472 ... 100,00
6474 ... 150,00
6481 ... 100,00
6509 ... 100,00
6512 ... 150,00
6520 ... 150,00
6531 ... 200,00
6571 ... 150,00
6572 ... 100,00
6576 ... 150,00
6581 ... 100,00
6609 ... 100,00
6655 ... 150,00
6672 ... 100,00
6681 ... 100,00
6683 ... 500,00
6709 ... 100,00
6715 ... 150,00
6747 ... 150,00
6758 ... 500,00
6772 ... 100,00
6781 ... 100,00
6809 ... 100,00
6816 ... 150,00
6845 ... 150,00

6872 — 20.000,00 CRUZEIROS — Porto Alegre

6872 ... 100,00
6880 ... 150,00
6881 ... 100,00
6909 ... 200,00
6909 ... 100,00
6948 ... 150,00
6958 ... 200,00
6972 ... 100,00
6981 ... 100,00

7

7009 ... 100,00
7055 ... 150,00
7072 ... 100,00
7081 ... 100,00
7109 ... 100,00
7148 ... 150,00
7166 ... 150,00
7172 ... 100,00
7181 ... 100,00
7183 ... 150,00
7203 ... 150,00
7209 ... 100,00
7272 ... 100,00
7281 ... 100,00
7287 ... 150,00
7309 ... 100,00
7339 ... 150,00
7367 ... 150,00
7372 ... 100,00
7381 ... 100,00
7388 ... 150,00
7409 ... 100,00
7415 ... 150,00
7420 ... 150,00
7434 ... 150,00
7446 ... 500,00
7472 ... 100,00
7481 ... 150,00
7481 ... 100,00
7505 ... 150,00
7509 ... 100,00
7572 ... 100,00
7573 ... 200,00
7575 ... 150,00
7581 ... 100,00

Premios CR$

7597 ... 200,00
7609 ... 100,00
7620 ... 500,00
7623 ... 200,00
7653 ... 150,00
7672 ... 100,00
7680 ... 150,00
7681 ... 100,00
7687 ... 150,00
7689 ... 200,00
7709 ... 100,00
7710 ... 150,00
7772 ... 100,00
7781 ... 100,00
7790 ... 150,00
7809 ... 100,00
7828 ... 150,00
7829 ... 150,00
7834 ... 150,00
7872 ... 100,00
7881 ... 100,00
7909 ... 100,00
7918 ... 500,00
7942 ... 150,00
7964 ... 150,00
7972 ... 100,00
7981 ... 100,00
7992 ... 150,00

8

8009 ... 100,00
8011 ... 150,00
8019 ... 150,00
8061 ... 500,00
8072 ... 100,00
8081 ... 100,00
8103 ... 150,00
8109 ... 100,00
8131 ... 150,00
8169 ... 150,00
8171 ... 150,00
8172 ... 100,00
8181 ... 100,00
8209 ... 100,00
8245 ... 150,00
8260 ... 150,00
8272 ... 100,00
8281 ... 100,00
8305 ... 200,00
8306 ... 200,00
8309 ... 100,00
8323 ... 150,00
8372 ... 100,00
8381 ... 100,00
8409 ... 100,00
8419 ... 150,00
8472 ... 100,00
8481 ... 100,00
8509 ... 100,00
8529 ... 200,00
8572 ... 100,00
8581 ... 100,00
8603 ... 200,00
8609 ... 150,00
8609 ... 100,00
8622 ... 200,00
8634 ... 150,00
8672 ... 100,00
8681 ... 100,00
8688 ... 500,00
8709 ... 100,00
8728 ... 200,00
8747 ... 150,00
8772 ... 100,00
8781 ... 100,00
8797 ... 150,00
8809 ... 100,00
8861 ... 150,00
8872 ... 100,00
8881 ... 100,00
8909 ... 100,00
8972 ... 100,00
8974 ... 150,00
8981 ... 100,00
8983 ... 150,00

8995 — 1.000,00 CRUZEIROS

9

9009 ... 100,00
9021 ... 150,00
9034 ... 150,00
9051 ... 150,00
9058 ... 150,00
9072 ... 100,00
9081 ... 100,00
9109 ... 100,00
9110 ... 150,00
9172 ... 100,00
9181 ... 100,00
9209 ... 100,00
9216 ... 150,00
9264 ... 150,00
9269 ... 150,00
9272 ... 100,00
9281 ... 100,00
9290 ... 150,00
9302 ... 150,00
9309 ... 100,00
9320 ... 150,00
9372 ... 100,00
9381 ... 100,00
9406 ... 150,00
9409 ... 150,00
9409 ... 100,00
9412 ... 150,00
9432 ... 200,00
9434 ... 150,00

Premios CR$

9472 ... 100,00
9473 ... 150,00
9481 ... 100,00
9509 ... 100,00
9555 ... 150,00

9567 — 1.000,00 CRUZEIROS

9572 ... 100,00
9581 ... 100,00
9609 ... 100,00
9672 ... 100,00
9681 ... 100,00
9709 ... 100,00
9728 ... 200,00
9748 ... 150,00
9772 ... 150,00
9772 ... 100,00
9781 ... 100,00
9804 ... 150,00
9807 ... 150,00
9809 ... 100,00
9840 ... 150,00
9868 ... 500,00
9872 ... 100,00
9881 ... 100,00
9895 ... 150,00
9901 ... 500,00
9905 ... 150,00
9909 ... 100,00
9925 ... 150,00
9965 ... 150,00
9972 ... 100,00
9981 ... 100,00

10

10008 ... 150,00
10009 ... 100,00
10015 ... 150,00
10053 ... 150,00
10072 ... 100,00
10081 ... 100,00
10109 ... 100,00
10124 ... 150,00
10137 ... 200,00
10138 ... 150,00
10172 ... 100,00
10181 ... 100,00
10194 ... 150,00
10209 ... 100,00
10254 ... 150,00
10272 ... 100,00
10281 ... 100,00
10309 ... 100,00
10372 ... 100,00
10381 ... 100,00
10409 ... 100,00
10442 ... 150,00
10472 ... 100,00
10481 ... 100,00
10509 ... 100,00
10523 ... 150,00
10569 ... 150,00
10570 ... 150,00
10572 ... 100,00
10581 ... 100,00
10609 ... 100,00
10637 ... 500,00
10672 ... 100,00
10681 ... 100,00
10685 ... 150,00
10709 ... 100,00
10772 ... 100,00

10781 — 10.000,00 CRUZEIROS — S. PAULO

10781 ... 100,00
10807 ... 150,00
10809 ... 100,00
10860 ... 200,00
10872 ... 100,00
10881 ... 100,00
10909 ... 100,00
10972 ... 100,00
10981 ... 100,00
10999 ... 150,00

11

11009 ... 100,00
11032 ... 150,00
11038 ... 150,00
11066 ... 200,00
11072 ... 100,00
11081 ... 100,00
11109 ... 100,00
11121 ... 150,00
11131 ... 150,00
11149 ... 150,00

Premios CR$

11152 ... 500,00
11158 ... 150,00
11171 ... 150,00
11172 ... 100,00
11181 ... 100,00
11190 ... 150,00
11196 ... 150,00
11209 ... 100,00
11213 ... 150,00
11272 ... 100,00
11281 ... 100,00
11309 ... 100,00
11372 ... 100,00
11381 ... 100,00
11397 ... 200,00
11409 ... 100,00
11472 ... 100,00
11473 ... 500,00
11481 ... 100,00
11509 ... 100,00
11514 ... 500,00
11520 ... 150,00
11522 ... 150,00
11557 ... 150,00
11572 ... 100,00
11581 ... 100,00
11609 ... 100,00
11623 ... 200,00
11647 ... 150,00
11649 ... 150,00
11666 ... 150,00
11669 ... 150,00
11672 ... 100,00
11681 ... 100,00
11691 ... 150,00
11709 ... 100,00
11772 ... 100,00
11781 ... 100,00
11785 ... 150,00
11809 ... 100,00
11820 ... 150,00
11861 ... 150,00
11872 ... 100,00
11881 ... 100,00
11897 ... 150,00
11901 ... 150,00
11909 ... 100,00
11972 ... 100,00
11981 ... 100,00

12

12009 ... 100,00
12072 ... 100,00
12081 ... 100,00
12109 ... 100,00
12172 ... 100,00
12181 ... 100,00
12185 ... 150,00
12209 ... 100,00
12211 ... 150,00
12217 ... 500,00
12233 ... 150,00
12267 ... 150,00
12272 ... 100,00
12281 ... 100,00
12309 ... 100,00
12364 ... 150,00
12372 ... 100,00
12381 ... 100,00
12409 ... 100,00
12417 ... 150,00
12470 ... 200,00
12472 ... 100,00
12481 ... 100,00
12491 ... 150,00
12509 ... 100,00
12564 ... 200,00
12572 ... 100,00
12581 ... 100,00
12609 ... 100,00
12639 ... 150,00
12667 ... 150,00
12672 ... 100,00
12681 ... 100,00
12696 ... 150,00
12709 ... 100,00
12767 ... 150,00
12768 ... 150,00
12772 ... 100,00
12781 ... 100,00
12809 ... 100,00
12827 ... 150,00
12834 ... 150,00

12845 — 1.000,00 CRUZEIROS

12872 ... 100,00
12879 ... 150,00
12880 ... 150,00
12881 ... 100,00
12909 ... 100,00
12928 ... 150,00
12972 ... 100,00
12981 ... 100,00

Premios CR$

13

13009 ... 100,00
13044 ... 200,00
13052 ... 150,00
13072 ... 100,00
13081 ... 100,00
13087 ... 150,00
13109 ... 100,00
13119 ... 150,00
13172 ... 100,00
13181 ... 100,00
13209 ... 100,00
13250 ... 500,00
13272 ... 100,00
13281 ... 100,00
13309 ... 150,00
13309 ... 100,00
13312 ... 150,00
13335 ... 150,00
13372 ... 100,00
13381 ... 100,00
13409 ... 100,00
13472 ... 100,00
13477 ... 150,00
13481 ... 100,00
13504 ... 150,00
13509 ... 100,00
13555 ... 150,00
13572 ... 100,00
13581 ... 100,00
13596 ... 150,00
13609 ... 100,00
13670 ... 200,00
13672 ... 100,00
13681 ... 100,00

13687 — 2.000,00 CRUZEIROS

13709 ... 100,00
13723 ... 150,00
13752 ... 150,00
13772 ... 100,00
13781 ... 100,00
13782 ... 150,00
13784 ... 200,00
13809 ... 100,00
13810 ... 200,00
13867 ... 150,00
13872 ... 100,00
13881 ... 100,00
13901 ... 200,00
13909 ... 100,00
13928 ... 150,00
13960 ... 150,00
13972 ... 100,00
13981 ... 100,00
13983 ... 500,00
13990 ... 150,00

14

14003 ... 150,00
14009 ... 100,00
14048 ... 150,00
14072 ... 100,00
14073 ... 150,00
14081 ... 100,00
14093 ... 150,00
14109 ... 100,00
14172 ... 100,00
14181 ... 100,00
14209 ... 100,00
14263 ... 150,00
14272 ... 100,00
14281 ... 100,00
14309 ... 100,00
14351 ... 200,00
14372 ... 100,00
14373 ... 500,00
14381 ... 100,00
14409 ... 100,00
14431 ... 150,00
14472 ... 100,00
14481 ... 100,00
14491 ... 150,00
14509 ... 100,00
14516 ... 150,00
14568 ... 500,00
14572 ... 100,00
14581 ... 100,00
14609 ... 100,00
14672 ... 100,00
14681 ... 100,00
14709 ... 100,00
14772 ... 100,00
14781 ... 100,00
14809 ... 100,00
14829 ... 200,00
14872 ... 100,00
14881 ... 100,00
14909 ... 100,00
14972 ... 100,00
14981 ... 100,00
14984 ... 150,00

Premios CR$

15

15005 ... 150,00
15007 ... 150,00
15009 ... 100,00
15036 ... 500,00
15072 ... 100,00
15075 ... 150,00
15081 ... 100,00
15109 ... 100,00
15172 ... 100,00
15179 ... 150,00
15181 ... 100,00
15209 ... 100,00
15272 ... 100,00
15283 ... 150,00
15281 ... 100,00
15309 ... 100,00
15312 ... 150,00
15319 ... 150,00
15346 ... 150,00
15347 ... 150,00
15362 ... 150,00
15372 ... 100,00
15375 ... 200,00
15381 ... 100,00
15384 ... 200,00
15391 ... 500,00
15409 ... 100,00
15472 ... 100,00
15481 ... 100,00
15484 ... 150,00
15500 ... 150,00
15509 ... 100,00
15511 ... 150,00
15534 ... 150,00
15540 ... 150,00
15558 ... 150,00
15572 ... 100,00
15581 ... 100,00
15609 ... 100,00
15672 ... 100,00
15673 ... 150,00
15681 ... 100,00
15709 ... 100,00
15758 ... 200,00
15772 ... 100,00
15781 ... 100,00
15809 ... 100,00
15815 ... 200,00
15872 ... 100,00
15881 ... 100,00
15909 ... 100,00
15939 ... 150,00
15949 ... 200,00
15955 ... 150,00
15972 ... 100,00
15981 ... 100,00

16

16009 ... 100,00
16071 ... 150,00
16072 ... 100,00
16073 ... 150,00
16081 ... 100,00
16090 ... 500,00
16109 ... 100,00
16169 ... 150,00
16172 ... 100,00
16181 ... 100,00
16207 ... 500,00
16209 ... 100,00
16250 ... 150,00
16254 ... 500,00
16272 ... 100,00
16281 ... 100,00
16289 ... 150,00
16309 ... 100,00
16372 ... 100,00
16381 ... 100,00
16409 ... 100,00
16450 ... 150,00
16453 ... 150,00
16458 ... 150,00
16472 ... 150,00
16472 ... 100,00
16481 ... 100,00
16509 ... 100,00
16572 ... 100,00
16581 ... 100,00
16591 ... 150,00
16609 ... 100,00
16668 ... 150,00
16672 ... 100,00
16681 ... 100,00
16709 ... 100,00
16772 ... 100,00
16779 ... 150,00
16781 ... 100,00
16809 ... 100,00
16836 ... 150,00
16842 ... 200,00
16872 ... 100,00
16875 ... 150,00
16881 ... 100,00
16909 ... 100,00
16958 ... 150,00

Premios CR$

16966 — 5.000,00 CRUZEIROS — B. Horizonte

16972 ... 100,00
16981 ... 100,00
16989 ... 150,00

17

17009 ... 100,00
17072 ... 100,00
17076 ... 150,00
17081 ... 100,00
17109 ... 100,00
17130 ... 200,00
17164 ... 150,00
17172 ... 100,00
17181 ... 100,00
17209 ... 500,00
17209 ... 100,00
17272 ... 100,00
17281 ... 100,00
17286 ... 500,00
17309 ... 100,00
17372 ... 100,00
17381 ... 100,00
17409 ... 100,00
17472 ... 100,00
17481 ... 100,00
17509 ... 100,00
17511 ... 150,00
17547 ... 500,00
17572 ... 100,00
17581 ... 100,00
17609 ... 100,00
17672 ... 100,00
17681 ... 100,00
17709 ... 100,00
17731 ... 150,00
17772 ... 100,00
17781 ... 100,00
17805 ... 150,00
17809 ... 100,00
17845 ... 150,00
17872 ... 100,00
17877 ... 150,00
17881 ... 100,00
17909 ... 100,00
17934 ... 500,00
17942 ... 150,00
17972 ... 100,00
17981 ... 100,00

18

18009 ... 100,00
18063 ... 150,00
18072 ... 100,00
18080 ... 150,00
18081 ... 100,00
18088 ... 150,00
18109 ... 100,00
18131 ... 150,00
18172 ... 100,00
18179 ... 150,00
18181 ... 100,00
18183 ... 200,00
18194 ... 150,00
18209 ... 150,00
18209 ... 100,00
18231 ... 150,00
18253 ... 150,00
18268 ... 500,00
18272 ... 500,00
18272 ... 100,00
18281 ... 100,00
18309 ... 100,00
18331 ... 150,00
18352 ... 500,00
18372 ... 100,00
18381 ... 100,00
18409 ... 100,00
18418 ... 150,00
18427 ... 500,00
18468 ... 150,00
18469 ... 150,00
18472 ... 100,00
18481 ... 100,00
18509 ... 100,00
18545 ... 150,00
18550 ... 200,00
18572 ... 100,00
18581 ... 100,00
18609 ... 100,00
18659 ... 150,00
18672 ... 100,00
18681 ... 100,00
18709 ... 100,00
18720 ... 150,00
18767 ... 150,00
18772 ... 100,00
18781 ... 100,00
18790 ... 200,00

Premios CR$

18791 ... 150,00
18797 ... 150,00
18809 ... 100,00
18846 ... 150,00
18863 ... 500,00
18872 ... 100,00
18881 ... 100,00
18891 ... 500,00
18909 ... 100,00
18972 ... 100,00
18981 ... 100,00
18983 ... 150,00

19

19009 ... 100,00
19015 ... 150,00
19045 ... 200,00
19072 ... 100,00
19081 ... 100,00
19109 ... 100,00
19162 ... 200,00
19172 ... 100,00
19181 ... 100,00
19209 ... 100,00
19219 ... 150,00
19240 ... 200,00
19249 ... 150,00
19269 ... 150,00
19272 ... 100,00
19281 ... 100,00
19309 ... 100,00
19337 ... 200,00
19372 ... 100,00
19377 ... 200,00
19378 ... 200,00
19381 ... 100,00
19389 ... 150,00
19409 ... 100,00
19432 ... 150,00
19472 ... 100,00
19481 ... 100,00
19509 ... 100,00
19572 ... 100,00
19581 ... 100,00
19590 ... 200,00
19593 ... 150,00
19609 ... 100,00
19672 ... 100,00

19681 — 1.000,00 CRUZEIROS

19681 ... 100,00
19707 ... 150,00
19709 ... 100,00
19772 ... 100,00
19781 ... 100,00
19809 ... 100,00
19835 ... 150,00
19872 ... 100,00
19873 ... 150,00
19881 ... 100,00
19884 ... 150,00
19909 ... 100,00
19931 ... 150,00
19972 ... 100,00
19981 ... 100,00

20

20009 ... 100,00
20024 ... 150,00
20040 ... 150,00
20045 ... 150,00
20072 ... 100,00
20081 ... 100,00
20109 ... 100,00
20172 ... 150,00
20172 ... 100,00
20181 ... 100,00
20209 ... 100,00
20272 ... 100,00
20281 ... 100,00
20282 ... 150,00
20309 ... 100,00
20329 ... 200,00
20348 ... 150,00
20372 ... 100,00
20381 ... 100,00
20409 ... 100,00
20459 ... 200,00
20470 ... 150,00
20472 ... 100,00
20480 ... 150,00
20481 ... 100,00
20489 ... 150,00
20509 ... 100,00

20570 — 2.000,00 CRUZEIROS

20572 ... 100,00
20581 ... 100,00
20582 ... 150,00
20609 ... 100,00
20622 ... 150,00
20672 ... 100,00
20674 ... 500,00
20681 ... 100,00
20709 ... 100,00
20749 ... 150,00
20762 ... 150,00
20772 ... 100,00
20778 ... 200,00
20781 ... 100,00
20800 ... 150,00
20809 ... 100,00
20850 ... 200,00
20863 ... 200,00
20872 ... 100,00
20881 ... 100,00
20894 ... 150,00

Premios CR$

20909 ... 100,00
20914 ... 150,00
20934 ... 150,00
20972 ... 100,00
20981 ... 100,00
20994 ... 150,00

21

21009 ... 100,00
21048 ... 150,00
21072 ... 100,00
21081 ... 100,00
21093 ... 150,00
21109 ... 100,00
21114 ... 150,00
21172 ... 100,00
21181 ... 100,00
21209 ... 100,00
21228 ... 150,00
21252 ... 150,00
21254 ... 150,00
21272 ... 100,00
21281 ... 100,00
21309 ... 100,00
21372 ... 100,00
21381 ... 100,00
21409 ... 100,00
21443 ... 150,00
21472 ... 100,00
21477 ... 150,00
21481 ... 100,00
21484 ... 150,00
21490 ... 150,00
21508 ... 150,00
21509 ... 100,00
21512 ... 150,00
21526 ... 200,00
21532 ... 150,00
21534 ... 150,00
21538 ... 200,00
21553 ... 150,00
21572 ... 100,00
21581 ... 100,00
21587 ... 200,00
21609 ... 100,00
21648 ... 150,00
21672 ... 100,00
21681 ... 100,00
21699 ... 150,00
21709 ... 100,00
21714 ... 200,00
21720 ... 150,00
21742 ... 150,00
21772 ... 100,00
21776 ... 150,00
21781 ... 100,00
21809 ... 100,00
21844 ... 500,00
21865 ... 150,00
21872 ... 100,00
21881 ... 100,00
21887 ... 150,00
21888 ... 150,00
21909 ... 100,00
21948 ... 150,00
21972 ... 100,00
21981 ... 100,00
21995 ... 150,00

22

22009 ... 150,00
22009 ... 100,00
22036 ... 150,00
22072 ... 100,00
22081 ... 100,00
22109 ... 100,00
22113 ... 150,00
22122 ... 200,00
22172 ... 100,00
22181 ... 100,00
22192 ... 150,00
22195 ... 150,00
22197 ... 150,00
22209 ... 100,00
22222 ... 150,00
22226 ... 150,00
22260 ... 150,00
22272 ... 100,00
22281 ... 100,00
22309 ... 100,00
22372 ... 100,00
22381 ... 100,00
22409 ... 100,00
22436 ... 150,00
22472 ... 100,00
22481 ... 100,00
22509 ... 100,00
22532 ... 150,00
22572 ... 100,00
22581 ... 100,00
22609 ... 100,00
22621 ... 500,00
22629 ... 200,00
22657 ... 150,00
22672 ... 100,00
22681 ... 100,00
22709 ... 100,00
22749 ... 150,00
22772 ... 100,00
22777 ... 200,00
22781 ... 100,00
22795 ... 150,00
22809 ... 100,00
22872 ... 100,00
22881 ... 100,00
22909 ... 100,00
22935 ... 150,00
22942 ... 150,00
22945 ... 150,00

Premios CR$

22972 ... 100,00
22981 ... 100,00

23

23009 ... 100,00
23072 ... 100,00
23081 ... 100,00
23109 ... 100,00
23125 ... 150,00
23172 ... 100,00
23181 ... 100,00
23187 ... 200,00
23209 ... 100,00
23272 ... 100,00
23281 ... 100,00
23301 ... 500,00
23309 ... 100,00
23312 ... 200,00
23313 ... 200,00
23352 ... 150,00
23366 ... 150,00
23372 ... 100,00
23381 ... 100,00
23409 ... 100,00
23431 ... 150,00
23472 ... 100,00
23481 ... 100,00
23500 ... 100,00
23572 ... 100,00
23581 ... 100,00
23586 ... 150,00
23609 ... 100,00
23614 ... 150,00
23650 ... 150,00
23672 ... 100,00
23681 ... 100,00
23709 ... 100,00
23772 ... 100,00
23776 ... 150,00
23781 ... 100,00
23809 ... 100,00
23813 ... 150,00
23845 ... 150,00
23846 ... 150,00
23872 ... 100,00
23881 ... 100,00
23909 ... 100,00
23972 ... 100,00
23981 ... 100,00

24

24005 ... 150,00
24009 ... 100,00
24072 ... 100,00
24081 ... 100,00
24109 ... 100,00
24124 ... 150,00
24125 ... 150,00
24147 ... 150,00
24169 ... 200,00
24172 ... 100,00
24181 ... 100,00
24209 ... 100,00
24272 ... 100,00
24281 ... 100,00
24294 ... 150,00
24309 ... 100,00
24361 ... 200,00
24372 ... 100,00
24381 ... 100,00
24409 ... 100,00
24422 ... 150,00
24472 ... 100,00
24481 ... 100,00
24509 ... 100,00
24518 ... 150,00
24572 ... 100,00
24581 ... 100,00
24609 ... 100,00
24614 ... 150,00
24641 ... 500,00
24672 ... 100,00
24681 ... 100,00
24709 ... 100,00
24772 ... 100,00
24781 ... 100,00
24809 ... 100,00
24819 ... 150,00
24872 ... 100,00
24881 ... 100,00
24909 ... 100,00
24931 ... 200,00
24972 ... 100,00
24973 ... 150,00
24975 ... 150,00

24976 — 1.000,00 CRUZEIROS

24981 ... 100,00

25

25009 ... 100,00

25059 — 1.000,00 CRUZEIROS

25072 ... 150,00
25072 ... 100,00
25081 ... 100,00
25109 ... 100,00
25153 ... 200,00
25172 ... 100,00
25180 ... 150,00
25181 ... 100,00
25209 ... 100,00
25227 ... 150,00

Premios CR$

25232 ... 200,00
25250 ... 150,00
25271 ... 150,00
25272 ... 100,00
25281 ... 100,00
25283 ... 500,00
25309 ... 100,00
25372 ... 100,00
25381 ... 100,00
25407 ... 150,00
25409 ... 100,00
25430 ... 150,00
25472 ... 100,00
25481 ... 100,00
25509 ... 100,00
25573 ... 100,00
25581 ... 100,00
25609 ... 100,00
25642 ... 500,00
25672 ... 100,00
25681 ... 100,00
25694 ... 150,00
25699 ... 500,00
25709 ... 100,00
25739 ... 150,00
25761 ... 150,00
25772 ... 100,00
25781 ... 100,00
25809 ... 100,00
25872 ... 100,00
25874 ... 200,00
25881 ... 100,00
25909 ... 100,00
25961 ... 150,00
25972 ... 100,00
25981 ... 100,00
25988 ... 150,00

26

26009 ... 100,00
26030 ... 150,00
26072 ... 100,00
26081 ... 100,00
26099 ... 150,00
26109 ... 100,00
26172 ... 100,00
26181 ... 100,00
26209 ... 100,00
26226 ... 150,00
26272 ... 100,00
26281 ... 100,00
26309 ... 100,00
26316 ... 150,00
26330 ... 150,00
26372 ... 100,00
26381 ... 100,00
26409 ... 150,00
26409 ... 100,00
26418 ... 150,00
26438 ... 500,00
26457 ... 150,00
26472 ... 100,00
26481 ... 100,00
26482 ... 150,00
26509 ... 100,00
26520 ... 150,00
26532 ... 200,00
26572 ... 100,00
26581 ... 100,00
26609 ... 100,00
26623 ... 200,00
26672 ... 100,00
26681 ... 100,00
26702 ... 200,00
26709 ... 100,00
26732 ... 150,00
26772 ... 100,00
26781 ... 100,00
26809 ... 100,00
26872 ... 100,00
26881 ... 100,00
26884 ... 150,00
26904 ... 150,00
26905 ... 150,00
26909 ... 100,00
26935 ... 150,00
26972 ... 100,00
26975 ... 150,00
26981 ... 100,00
26987 ... 150,00

27

27009 ... 100,00
27050 ... 150,00
27052 ... 150,00
27066 ... 150,00
27068 ... 150,00
27072 ... 100,00
27081 ... 100,00
27109 ... 100,00
27111 ... 150,00
27116 ... 200,00
27119 ... 150,00
27134 ... 150,00
27145 ... 200,00
27157 ... 500,00
27172 ... 100,00
27181 ... 100,00
27209 ... 100,00
27272 ... 100,00
27277 ... 150,00
27281 ... 100,00

Premios CR$

27282 — Aproximação — 12.500,00 CRUZEIROS

27283 — 500.000,00 CRUZEIROS — Cuiabá — Mato Grosso

27284 — aproximação — 12.500,00 CRUZEIROS

27309 ... 100,00
27355 ... 150,00
27359 ... 200,00
27362 ... 150,00
27372 ... 100,00
27381 ... 100,00
27409 ... 100,00
27432 ... 500,00
27472 ... 100,00
27481 ... 100,00
27509 ... 100,00
27513 ... 150,00
27526 ... 150,00
27557 ... 150,00
27572 ... 100,00
27581 ... 100,00
27609 ... 100,00
27611 ... 150,00
27672 ... 100,00
27681 ... 100,00
27683 ... 150,00
27703 ... 200,00
27709 ... 100,00
27772 ... 100,00
27781 ... 100,00

27804 — 1.000,00 CRUZEIROS

27805 ... 150,00
27809 ... 100,00
27819 ... 150,00
27872 ... 100,00
27881 ... 100,00
27896 ... 150,00
27905 ... 150,00
27909 ... 100,00
27948 ... 150,00
27953 ... 150,00
27972 ... 100,00
27978 ... 150,00
27981 ... 100,00
27995 ... 200,00

Premios Maiores

27283 — 500.000,00 CRUZEIROS — Cuiabá — Mato Grosso

2309 — 50.000,00 CRUZEIROS — B. Horizonte

6872 — 20.000,00 CRUZEIROS — Porto Alegre

10781 — 10.000,00 CRUZEIROS — S. PAULO

16966 — 5.000,00 CRUZEIROS — B. Horizonte

Todos os numeros terminados em 3 têm Cr$ 80,00

PLANO DA PRESENTE LISTA

PLANO BB

PREMIOS:

1 de		500 000,00
1 "		50 000,00
1 "		20 000,00
1 "		10 000,00
1 "		5 000,00
2 " Cr$ 12.500,00	(aproximação) para os numeros anteriores e posteriores ao 1º premio..	25.000,00
5 " " 2 000.00	.. ..	10 000,00
10 " " 1 000,00	.. ..	10 000,00
50 " " 500,00	.. ..	25 000,00
102 " " 200,00	.. ..	20 400,00
500 " " 150,00	.. ..	75.000,00
840 " " 100,00	.. .. para os bilhetes terminados com os 2 ultimos algarismos do 2º ao 4º premio . .	84 000,00
2.800 " " 80,00	— — para os bilhetes terminados com o algarismo final do 1º premio . .	224 000,00
4 314		Cr$ 1.058.400,00

O ESCRITORIO A' RUA SENADOR DANTAS N. 84, ESTARA ABERTO PARA PAGAMENTOS TODOS OS DIAS UTEIS DAS 9 AS 11 ½ E DAS 13 ½ AS 18 HORAS, EXCETO NOS DIAS FERIADOS.

A ADMINISTRAÇÃO PAGARA' O VALOR QUE REPRESENTEM OS BILHETES PREMIADOS DURANTE OS PRIMEIROS SEIS MESES DA RESPECTIVA EXTRAÇÃO AO SEU PORTADOR E NÃO ATENDERA' RECLAMAÇÃO ALGUMA POR PERDA OU SUBTRAÇÃO DE BILHETES.

NO CASO DO PREMIO MAIOR CABER AO NUMERO 1 SERÃO CONSIDERADOS COMO APROXIMAÇÕES O IMEDIATAMENTE SUPERIOR E O ULTIMO DOS MILHARES QUE JOGAREM SENDO SORTEADO O ULTIMO SERÃO APROXIMAÇÕES O IMEDIATAMENTE INFERIOR E O PRIMEIRO, ISTO E' O NUMERO 1.

As extrações principiam ás 14 horas

PLANO DA PROXIMA EXTRAÇÃO EM 12 DE ABRIL DE 1944

PLANO CC

PREMIOS:

			Cr$
1 de			400 000,00
1 "			40 000,00
1 "			20 000,00
1 "			10 000,00
1 "			5 000,00
2 de Cr$	10 000,00	(aproximação) para os numeros anterior e posterior ao 1º premio	20 000,00
5 "	3 000,00	.. ..	15 000,00
13 "	2 000,00	.. ..	26 000,00
30 " "	1 000,00	.. ..	30 000,00
50 " "	500,00	.. ..	25 000,00
85 " "	200,00	.. ..	17 000,00
500 " "	100,00	.. ..	50.000,00
1.400 " "	80,00	para os bilhetes terminados com os 3 ultimos algarismos do 2º ao 5º premio	112 000,00
3 500 " "	60,00	para os bilhetes terminados com o algarismo final do 1º premio	210 000,00
5 590			Cr$ 980 000,00

643.ª Extração — CONCESSIONARIO: DOMINGOS DE MARCHI — O fiscal do Governo: FERNANDO GOMES CALAZA — Escrivão da Loteria: Joaquim de Freitas Junior — 643.ª Extração

Botafogo e Flamengo Farão na Tarde de Hoje o Maior Prelio da Rodada

Botafogo e Flamengo, em São Januario, a Grande Atração do Dia

VASCO X CANTO DO RIO, BANGÚ X AMERICA E FLUMINENSE X MADUREIRA OS OUTROS CHOQUES PELO "TORNEIO MUNICIPAL"

Da rodada do Torneio Municipal assinalada para hoje, um prelio já se realizou quarta-feira, á noite.

Restam assim quatro jogos. Quatro "matchs" que não são absolutamente grandes atrações. Podem ser bons. E isso porque o exemplo recente do Bonsucesso contra o São Cristovão nos faz admitir a possibilidade de toda e qualquer espécie de surpresa.

O JOGO PRINCIPAL

Manda a lógica, que admitamos o choque Botafogo e Flamengo como sendo a maior luta do dia. Porque se trata realmente de dois grandes rivais; dois "teams" que aspiram a conquista do Torneio Municipal.

Mas isso pode não acontecer. Para tal basta que um dos contendores não se apresente devidamente preparado ou que esteja numa tarde negra na cancha, e, o seu adversário jogue á vontade. Basta isso para arrazar com a qualidade do jogo.

No entanto ninguem acredita que isso venha a se dar, ainda mais quando se fala num Flamengo ou num Botafogo...

O rubro-negro, embora não esteja com o seu esquadrão ainda completo, pretende fazer uma figura brilhante frente ao Botafogo. Por sua vez, o alvi-negro, que se vem preparando ha longo tempo para lutas dessa natureza, tudo fará, certamente, para revelar á sua torcida, que continua contendor de classe. Da classe do Flamengo.

E' essa a luta numero um do dia, e, que será palco a cancha de São Januario.

O SEGUNDO CHOQUE DA TARDE

O segundo choque da tarde será travado entre o Vasco e o Canto do Rio.

Tudo nos leva a acreditar que essa peleja venha a ser renhida e bastante disputada.

O Vasco com o prestigio de seus triunfos vai defender contra um adversário perigoso, o privilegio de lider que aqueles triunfos lhes deram.

O Vasco tem se revelar um dos grandes "teams" da cidade frente ao Fluminense enquanto que o Canto do Rio, ao não permitir que o São Cristovão passasse de um magro empate, provou que tem conjunto para fazer frente aos melhores quadros da cidade.

O "MATCH NUMERO DOIS"

Por varios motivos temos que encarar o prélio entre América e Bangú, como o segundo da rodada. Porque o Bangú é um dos lideres do certame e possue, ao que parece, um bom "team" e porque entre outras coisas vai se bater com um vice-lider, que é o América...

O Bangú sustentou contra o Madureira, uma peleja bonita que bem serviu para revelar a sua força e suas aspirações ao certame que disputa. Venceu justamente quando ninguem esperava que assim sucedesse...

Do outro lado o América, com um "team" que vinha de sair mal do Torneio Relampago e batia-se contra o bi-campeão da cidade conseguindo realizar uma proeza assombrosa, ao transformar uma derrota certa em um empate que se tornou uma honra para o próprio Flamengo...

Se os dois contendores se apresentarem com as mesmas caracteristica de jogo da primeira rodada, vamos presenciar a uma peleja bonita e cheia de lances emocionantes.

TENTANDO UMA REABILITAÇÃO

O outro "match" será travado entre as equipes do Madureira e do Fluminense.

O tricolor suburbano foi — dizem seus adeptos — surpreendido por uma equipe perigosa, mas que não parecia sê-lo... O Bangú, era, aparentemente um "team" mediocre e incapaz de realizar algo de bonito no campeonato. No entanto ao pegar o Madureira revelou-se o contrario do que muita gente pensava... Por isso mesmo cabe o direito de se acreditar no gremio de Aniceto Moscoso, ainda como capaz, pois que seu vencedor possue conjunto forte e é um concorrente sério ao campeonato.

Quanto ao Fluminense já tivemos oportunidade de verificar a sua força, domingo ultimo, contra o Vasco. E' ainda, a nosso ver, apesar de certas falhas visiveis do seu conjunto, um dos mais sérios candidatos ao titulo de campeão.

Não podemos acreditar, que um clube capaz de realizar a reação gigantesca que o Fluminense realizou contra o Vasco seja incapaz de bater o Madureira.

Temô-lo como o favorito e acreditamos que esse favoritismo seja confirmada após o prélio.

HOJE

TODO VASCAINO SO' PO'DE TER UM CANDIDATO: VITOR DE MORAIS...

Amanhã á noite o Conselho Deliberativo do Vasco vai eleger o novo presidente do grande clube.

Dois nomes estão apontados para o posto: professors Castro Filho e Vitor de Morais.

O pleito, pelo que dizem vai ser sensacional Renhidissimo. No entanto, não era necessario que houvesse tal luta.

Bastaria uma analise serena da figura de um e de outro candidato e aí teriamos a escolha feita sem "luta renhida"!!.

O professor Castro Filho é um homem de nome. De alta reputação. Mas isso apenas, vale para merecer o cargo?...

O que foi que s. s. já fez pelo Vasco em comparação aos serviços prestados por Vitor de Morais?...

Vivendo sempre muito mais entre os vascainos, o ilustre professor, candidato da oposição, está mais afeto á politica do clube de Alvaro Chaves e certamente será essa politica que imprimirá no grande clube da Cruz de Malta...

Se for eleito e mais tarde houver um choque entre a politica Vasco x Fluminense, quem garantirá que s. s. terá forças suficientes para decidir mais em favor do Vasco do que do Fluminense?...

Ao contrario disso, Vitor de Morais é um homem vivido entre os vascainos com serviços relevantes prestados ao grande clube e é além do mais uma especie de imã que atrái vitorias para o Vasco da Gama...

Em 1934 quando tudo corria contra o Vasco surgiu Vitor de Morais e os cruzmaltinos começaram a conquistar campeonatos...

Uma vez quiseram arrancar o certame de remo do Vasco e Vitor de Morais não deixou. Lutou e venceu...

Recentemente o Vasco com um team dos mais poderosos da cidade, não conheceu o prazer de um campeonato... Volta Vitor de Morais para a presidencia e aí estão os triunfos e os campeonatos...

Além do mais Vitor de Morais é apenas vascaino. As cores do Vasco não se confundem dentro do seu coração com as cores de outro clube.

Dessa forma, o bom senso dita claramente que os verdadeiros vascainos não se devem deixar levar pela labia dos politicos do clube e sim votar de acordo com os interesses do Vasco da Gama.

E no momento, para se provar que assim se procede é preciso que se vote em Vitor de Morais, que é o presidente da boa estrela, o presidente das vitorias...

Derrotados os Amadores do Botafogo

BRILHANTE VITORIA DO FLAMENGO

O quadro de amadores do Botafogo, bi-campeão de amadores da cidade, foi, ontem, surpreendetemente derrotado pela equipe do Flamengo. Os rubro-negros chegaram a estar ganhando por 2x0, mas, os botafoguenses reagiram e empataram.

Nos ultimos minutos de jogo, o Flamengo obteve o "goal" da vitoria, vencendo por 3x2.

No jogo dos juvenis venceu, ainda, o Flamengo por 2x1.

CICLISMO

Selecionando os Ciclistas Que Intervirão No Campeonato Brasileiro

VARIAS PROVAS SERÃO REALIZADAS HOJE NA LAGOA RODRIGO DE FREITAS

Com o objetivo de selecionar os valores que representarão o Distrito Federal no Próximo Campeonato Brasileiro de Velocidade, a F. M. C. realizará hoje, ás margens da logoa Rodrigo de Freitas, varias provas de classificação para escolher os nomes que defenderão as côres cariocas.

As provas serão iniciadas ás 9 horas, reinando grande interesse em torno da competição, justificando-se a expectativa reinante em vista de intervir os mais destacados pedalistas desta capital.

Os Jogos de Amadores de Hoje

Prosseguirá hoje o certame de amadores com a realização dos seguintes jogos:

1ª CATEGORIA

Bangú x América — Campo da rua Ferrer.

Bonsucesso x São Cristovão — Campo do clube suburbano.

2ª CATEGORIA

Mavilis x Manufatura — River x Irajá — Ideal x Andaraí e Confiança x Rui Barbosa.

Conclue-se Hoje o Campeonato Carioca de Saltos

Hoje, ás 10 horas, na piscina do Guanabara, será realizada a segunda e ultima parte do Campeonato Carioca de Saltos, destinada á classe de seniors.

Intervirão os seguintes saltadores: Eduardo Guidão da Cruz, Rubens Araujo Xavier Silvestre e Rosalvo Barros.

Consta o programa das seguintes provas:

1ª — Trampolim — 3 metros — Homens — Seniors e mais 5 saltos voluntarios.

2ª — Plataforma — 10 metros — Homens — Seniors e mais cinco saltos voluntarios.

Noticias da F. M. F.

Chegaram os "passes" de Sebastião Alves para o Mavilis, e Antonio Castro Lopes, para o Botafogo.

O preparador Gentil Cardoso, do América, está convidado a comparecer amanhã, á secretaria do Tribunal de Penas ás 15 horas.

Guanabara e Rosita Sofia obtiveram permissão para disputar uma partida amistosa, hoje.

O Que Vai Pela C. B. D.

A Federação Paranaense dirigiu um oficio á entidade máxima dando explicações sobre o "passe" de Ibarrola.

A C. B. D. vai estudar a crise que reina no seio da Federação Baiana de Desportos Terrestres. A situação é tão confusa que o assunto teria de ser alvo de especial atenção.

A Federação Paulista reintegrou no seu quadro de juizes o sr. Pausanias Pinto da Rocha e, agora, pretende da entidade máxima licença para o referido árbitro voltar á atividade.

BIGODE, TALVEZ FOSSE A SOLUÇÃO DESEJADA!

Uma Anedota Sobre Jaguaré Que Se Enquadra Em Muitos "Cracks" Que Possuimos...

Os nossos técnicos têm a mania de trocar a posição dos jogadores, só para contrariar a torcida, os criticos, os socios do clube e ás vezes eles proprios...

Na generalidade, essas trocas resultam mal e o jogador termina como Jaguaré, aquele famoso goleiro brasileiro que, chegando na França, quis aprender a falar francês.

A anedota sobre Jaguaré diz o seguinte:

Jaguaré, chegando á França, quis aprender o francês para poder compreender o que "a gringarada dizia do Babilonia"...

Conclusão: depois de alguns meses de aprendizagem, Jaguaré, ao se encontrar com um seu patricio, um "carioca amigo", quis falar em português. Verificou que havia esquecido o português... Procurou, então, o francês. Grande decepção: não tinha aprendido a lingua de Voltaire, tão pouco...

Era como se fora mudo...

Assim aconteceu tambem com uma certa classe de "cracks" que temos entre nós. Tiram-nos da posição, vão para outra, não dão no couro. Voltam para a antiga, idem, idem. Esqueceram tudo tambem..

O Fluminense está agora mesmo enfrentando um sério problema. O do "pivot". Spinelli doente e Rui vendido ao S. Paulo...

No entanto, o tricolor tem a solução do seu problema entre os seus proprios profissionais.

Se Velasques com a mania de trocar o player da sua verdadeira posição, não inutilizou ainda Bigode como center-half, seria interessante recolocá-lo no posto, pois que sua fama foi conquistada no centro da linha média.

Uma experiencia não custaria muito...

O mais que pode acontecer é Bigode provar que nem mais center half ele é...

BASKETBALL

Os Jogos do Flamengo e do Olimpico Nas Quadras do Botafogo

A Federação Metropolitana de Basketball vem de tomar conhecimento e aprovar o oficio do Botafogo comunicando ter cedido sua quadra do Mourisco ao Olimpico Clube e a do Leme ao C. R. Flamengo.

Desta forma "milionarios" e rubro-negros disputarão o Campeonato Carioca de Basketball nas quadras acima.

INICIO DO TORNEIO DE CLASSIFICAÇÃO A 28 DO CORRENTE

Em virtude do VI Campeonato Brasileiro Universitario, para o qual foi concedido prioridade de datas pelo C. N. D. foi resolvido pela direção da F. M. B. transferir o inicio do Campeonato Oficial da Cidade para 28 proximo, marcando-se para o dia 11, ás 17,30 horas o sorteio da Tabela.

A 7 DE MAIO O INICIO DO CAMPEONATO JUVENIL

Vem de ser marcada a data de 4 de maio proximo para o inicio do Torneio de Classificação do Campeonato Juvenil de Basketball. O inicio do Torneio de Aspirantes está marcado para 31 de maio.

QUATRO BASKETBALLERS MINEIROS NO BASKET CARIOCA

A Confederação Brasileira de Basketball concedeu transferencia dos jogadores Helio Henriques, Jairo Henriques, Joel Gomes Carraca e Helio Tiburcio Dias, da Federação Mineira para a Federação Metropolitana.

NATAÇÃO

PRONTA A REPRESENTAÇÃO CARIOCA QUE INTERVIRÁ NO CAMPEONATO BRASILEIRO DE NATAÇÃO

OS GUANABARINOS SEGUIRÃO PARA SÃO PAULO NA PROXIMA 3.ª-FEIRA

Afim de intervir no proximo Campeonato Brasileiro de Natação a efetuar-se na piscina do Pacaembu', seguirá terça-feira proxima para São Paulo a representação do Distrito Federal.

A chefia da embaixada carioca será entregue a Paulo Heilborn, presidente da Federação Metropolitana de Natação.

Dirigirão tecnicamente a equipe os esportistas Luiz Cardoso de Castro, Hidilberto Cavalcante, Osvaldo Costa e Maria Lenk.

Defenderão as cores da F. M. N. os seguintes nadadores: Carlos Alberto Vieira Pedro Mibieli de Carvalho, Alcindo Leipziger, Paulo da Fonseca e Silva, Nilton Santos, Helio Godoi Tavares, Cezar Gonçalves, Sergio Rodrigues, Demetrio Bezerra de Bezerra, Geraldo Mota, Edson Perri, Hercilio Luz Coelho Paulo Nei, Margarida Nunes Leite, Neusa Santos, Cleide Van Tol, Ligia Cordovil Achar, Deisa Cussen, Geisa Nora Monteiro, Edith Groba e Marilia Albuquerque.

Intervirão no Campeonato de Adultos os seguitnes elementos: Eduardo Guidão Rubens Araujo Rosalvo Barros e Airton Correia.

Pedro Nunes No Canto do Rio

Pedro Nunes obteve transferencia do Fluminense para o Canto do Rio.

Ainda ontem o novo dianteiro do clube niteroiense legalisou sua situação e já hoje poderá jogar contra o Vasco.

Novos Records Mundiais

A C. B. D. recebeu da Amateur Atletic Union a relação dos records mundiais assinalados até 31 de dezembro de 1943, dos quais destacam-se os seguintes:

Homens: — 1.500 metros — 3,45, Anderson (Suécia).

110 metros (barreiras) — F. Wolcott (norte-americano), em 13"7 (igual ao record de Forrest Zowus, norte-americano).

Salto de vara — C. Warmenodan, (norte-americano), em 4 metros e 77.

Moças — 80 metros (barreiras) — F. E. Blankers-Koen (Holanda) 11'3.

Salto de Altura — F. E. Blankers-Koen (Holanda), 1m, 71.

PLAZA · ASTORIA · OLINDA · RITZ

HOJE

John GARFIELD ★ Maureen O'HARA

em

BEIJO DA TRAIÇÃO

"THE FALLEN SPARROW"

Imp. até 14 anos

WALTER SLEZAK · PATRICIA MORISON · MARTHA O'DRISCOLL

RKO RADIO

Comp. Nacionais

CHARO GANHOU A ULTIMA PROVA DA SABATINA DE ONTEM

(Conclusão da 8ª pag...)

metros — Premios: Cr$ 10.000,00; Cr$ 2.000,00 e Cr$ 1.000,00.

ESCORA, fem., tordilho, 4 anos, Pernambuco, Eagle Rock, e Teringuá, do sr. F. J. Lundgren, 54 quilos, O. Ulloa .. 1º

Asuva, 54 ks., L. Meszaros 2º

Flá, 48 ks., V. Lima 3º

Beleléu, 56 ks., J. Canales 0

Mareva, 50 ks., O. Rosa.. 0

Disa, 54 ks., J. Zuniga .. 0

Não correu Fara.

Ganho por três corpos, do 2º ao 3º dois corpos.

Rateios: Cr$ 18,30 em 1º; dupla (14) Cr$ 38,30; placés: Escora-Beleléu Cr$ 10,40; Asuva, Cr$ 13,40.

Tempo: 60'' 1/5.

Total das apostas — Cr$ 153.860,00.

Criador: o proprietario.

Tratador: Eulogio Morgado.

RATEIOS EVENTUAIS

			Cr$
1—1	Asuva	1131	60,30
(2	Flá	332	205,00
2 (3	Fara	N/c.	
(4	Disa	1705	39,90
3 (5	Mareva	249	289,60
4—6	Escora-Beleléu	5098	11,30
	Total	8515	

		Cr$
12	139	374,20
13	426	122,10
14	1358	38,30
22	N/c.	
23	236	220,40
24	685	75,00
33	138	292,30
34	1745	29,80
44	1737	29,90
Total	6504	

4ª CARREIRA

21 — Animais nacionais de 5 anos, e mais idade que não tenham ganho mais de .. Cr$ 90.000,00 em premios de 1º lugar no país — Pesos especiais — 1.400 metros — Premios: Cr$ 10.000,00; Cr$ 2.000,00 e Cr$ 1.000,00.

EMBUA', masc., castanho, 5 anos, São Paulo, Bambu' e Sweetheart, do sr. Jorge Jabour, 60 quilos, E. Silva .. 1º

Palinodia, 52 ks., S. Campos 2º

Tupã, 55 ks., I. Souza .. 3º

Cupidon, 55 ks., L. Meszaros 0

Valerius, 50 ks., L. Leig.. 0

Montalvan, 46 ks., L. Avino 0

Ganho por um corpo, do 2º ao 3º dois corpos.

Rateios: Cr$ 17,20 em 1º; dupla (13) Cr$ 41,70; placés: Embuá, Cr$ 12,50; Palinodia.. Cr$ 26,70.

Tempo: 89'' 2/5.

Total das apostas — Cr$ 165.690,00.

Criador: A. J. Peixoto de Castro.

Tratador: Euclides F. Silva.

RATEIOS EVENTUAIS

			Cr$
1—1	Embuá	4349	17,20
2—2	Cupidon	1861	40,30
3 (3	Palinodia	806	90,10
(4	Valerius	569	131,80
(5	Tupã	1103	68,00
4 (6	Montalvam	692	108,40
	Total	9380	

		Cr$
12	1628	33,50
13	1308	41,70
14	1814	30,00
23	467	116,30
24	601	90,80
33	120	454,50
34	671	81,30
44	213	256,40
Total	6822	

5ª CARREIRA

212 — Animais nacionais de 6 anos e mais idade que não tenham ganho mais de .. Cr$ 50.000,00 em premios de 1º lugar no país — Pesos especiais — 1.200 metros — Premios: Cr$ 8.000,00; Cr$ 1.600,00 e Cr$ 800,00.

JA' VOU!, masc., castanho, 7 anos, São Paulo, Harmonia e Ampola, do Stud Rio Dourado, 57 quilos, A. Araujo .. ..

Brevet, 46 ks., V. Lima .. 2º

Gaci, 53 ks., S. Camara .. 3º

Ojos Negros, 50 ks., J. Mesquita .. 0

Pervertida, 52 ks., O. Rosa 0

Belzebu', 54 ks., P. Sim.. 0

Otario, 54 ks., S. Batista . 0

Souvenir, 48 ks., J. Coutinho .. 0

Anira, 47 ks., O. Macedo. 0

Ciclone, 49 ks., J. Martins 0

Esperado, 54 ks., R. Freitas .. 0

Ganho por dois corpos do 2º ao 3º dois corpos.

Rateios: Cr$ 24,20 em 1º; dupla ( ) Cr$ 120,00; placés Esperado-Já Vou! Cr$ 11,50; Brevet Cr$ 17,80; Gaci Cr$ 12,20.

Tempo: 78'' 1/5.

Total das apostas — Cr$ 166.040,00.

Criador: R. Junqueira Neto.

Tratador: Valdemar Lima.

RATEIOS EVENTUAIS

			Cr$
1 (1	Gaci	2553	28,20
(2	Souvenir	86	838,10
(3	Otario	281	256,50
2 (4	Pervertida	409	176,20
(5	Brevet	305	226,00
(6	Belzebu'	1316	54,70
3 (7	Ojos Negros	454	[illegible]
(8	Anira	264	273,00
(9	Ciclone	367	193,00
4 (10	Esperado-Já Vou!	2975	24,20
	Total	9010	

		Cr$
11	[illegible]	882,20
12	914	79,20
13	969	55,70
14	1677	32,20
22	183	295,90
23	448	120,90
24	451	120,60
33	232	233,40
34	1076	50,30
44	726	74,60
Total	6769	

6ª CARREIRA

23 — Cavalos nacionais de 3 anos, sem mais de uma vitoria no país — Pesos da tabela — 1.200 metros — Premios: Cr$ 10.000,00; Cr$ 2.000,00 e Cr$ 1.000,00.

CHEQUE, masc., alazão, 3 anos, São Paulo, Hallali e Numancia, do sr. Luiz F. Ceglia, 55 quilos, O. Ulloa 1º

Chuí, 55 ks., L. Meszaros 2º

Bombardeio, 55 ks., G. Greme .. 3º

Emulo, 55 ks., J. Zuniga. 0

Mutum, 55 ks., O. Coutinho 0

Boleiro, 55 ks., H. Soares. 0

Boavista, 55 ks., P. Simões. 0

Dinazit, 55 ks., L. Benitez. 0

Diogo, 55 ks., J. Morgado. 0

Heroico, 55 ks., E. Silva . 0

Ganho por dois corpos, do 2º ao 3º pescoço.

Rateios: Cr$ 50,80 em 1º; dupla (34) Cr$ 92,80; placés: Cheque Cr$ 20,40; Boleiro-Chuí, .. Cr$ 27,10.

Tempo: 76'' 3/5.

Total das apostas — Cr$ 212.160,00.

Criador: A. J. Peixoto de Castro.

Tratador: Levi Ferreira.

RATEIOS EVENTUAIS

			Cr$
1	Emulo	4033	13,60
1 (2	Boavista	1171	78,50
(3	Mutum	914	100,50
2 (4	Bombardeio	585	156,10
(5	Cheque	1810	50,80
3 (6	Diogo	64	1.437,50
(7	Heroico	351	262,10
(8	Dinazit	720	127,70
4 (9	Boleiro-Chuí	943	97,00
	Total	11500	

		Cr$
11	1153	60,40
12	1688	41,30
13	2041	34,10
14	1388	50,20
22	127	549,00
23	260	105,60
24	360	193,80
33	291	239,00
34	751	92,80
44	257	271,30
Total	8716	

7ª CARREIRA

214 — Animais de qualquer país — Pesos especiais — 1.800 metros — Premios: Cr$ 10.000,00; Cr$ 2.000,00 e Cr$ 1.000,00.

CHARO, masc., alazão, 4 anos, Argentina, Tropero e Chevita, do sr. Gianini Pareiro, 51 quilos, A. Araujo .. 1º

Marcial, 58 ks., D. Fer.. 2º

Armonioso, 54 ks., R. Freitas .. 3º

Pepet, 50 ks., J. Mesquita. 0

Motinero, 52 ks., C. Per. 0

Relampago, 58 ks., O. Ulloa 0

Planeta, 49 ks., J. Zuniga . 0

Atis, 52 ks., V. Lima .. 0

Integro, 52 ks., H. Soares 0

Queridita, 49 ks., J. Martins .. 0

Mate, 46 ks., S. Camara. 0

Girassol, 47 ks., João Santos .. 0

Sardoal, 58 ks., P. Simões. 0

Ganho por um corpo, do 2º ao 3º dois corpos.

Rateios: Cr$ 59,80 em 1º; dupla (34) Cr$ 63,10; placés: Charo Cr$ 22,40; Marcial Cr$ 79,70; Motinero-Armonioso Cr$ 28,30.

Tempo: 116'' 4/5

Total das apostas — Cr$ 262.620,00.

Importador: A. Inlegui.

Tratador: Francisco Barroso.

Total geral das apostas: .. Cr$ 1.171.620,00.

Total geral dos Concursos: .. Cr$ 248.585,00.

Pistas: de grama (a 3ª prova) e de areia (as demais) leve.

RATEIOS EVENTUAIS

			Cr$
(1	Girassol-Mate	358	50,50
1 (2	Planeta	2865	28,30
(3	Relampago	3162	50,50
2 (4	Integro	124	832,30
(5	Sardoal	475	230,40
(6	Charo	1827	59,80
3 (7	Atis	306	357,40
(8	Queridita	489	223,60
(9	Marcial	573	190,80
4 (10	Pepet	1015	107,30
(11	Motinero-Armonioso	2488	44,30
	Total	13672	

		Cr$
11	[illegible]	127,20
12	1915	49,40
13	1375	68,90
14	1703	55,60
22	270	351,00
23	1101	86,00
24	1664	56,90
33	387	270,70
34	1500	[illegible]
44	1187	79,00
Total	11847	

VARIAS

OS RESULTADOS DOS CONCURSOS

Os concursos ontem promovidos pelo Jockey Club Brasileiro tiveram os seguintes resultados:

BOLO SIMPLES

3 ganhadores com 7 pontos — Rateio: Cr$ 8.766,00.

BOLO DUPLO

3 ganhadores com 14 pontos — Rateio: Cr$ 6.510,00.

BETTING JOCKEY CLUB

6 ganhadores — Rateio: Cr$ 1.423,00

BETTING HAMARATY

64 ganhadores — Rateio: Cr$ 739,00.

BETTING DUPLO

5 ganhadores — Rateio: Cr$ 23.219,00.

NÃO PODEM ATUAR

O joquei Lidio de Souza e o aprendiz Julio Maia estão impossibilitados de intervir na reunião desta tarde, em virtude de se encontrarem suspensos pela Comissão de Corridas.

A HORA DA PRIMEIRA CARREIRA

A primeira prova da reunião desta tarde no Hipodromo Brasileiro, será corrida ás 12,30 horas.

O Classico "Seis de Março" tem a sua realização marcada para ás 16,40 horas.

UM UNICO FORFAIT

A Comissão de Corridas do Jockey Club Brasileiro, até a hora do termino da sabatina de ontem, havia recebido a declaração de forfait para a reunião desta tarde, na Gavea, do cavalo Demu, no Classico "Seis de Março".

Revolver Colt

CABO MADREPEROLA CAL. 32, CANO CURTO N.º 121430 — REGISTO NA POLICIA N.º 8794

Gratifica-se com 500 cruzeiros a quem descobrir o paradeiro da arma supra, roubada da Estrada de Viegas, 714.

Com o dr. Raul de Faria. Rua do Rosario, 161-1.º.

NÚMERO AVULSO
50 Centavos

Diario Carioca

EDIÇÃO DE HOJE
20 Páginas

ANO XVII — RIO DE JANEIRO — DOMINGO, 9 DE ABRIL DE 1944 — N. 4.850

SOB OS GOLPES DOS TANQUES, ARTILHARIA E MORTEIROS DO V EXERCITO

Começam a Desmoronar as Linhas Alemãs em Anzio

Os Aliados Assumem Definitivamente a Ofensiva na 'Cabeça de Praia' ao Sul de Roma

ESTACIONARIA A LUTA NOS DEMAIS SETORES — INTENSA ATIVIDADE DA FORÇA AEREA AMERICANA

Q. G. ALIADO NA ITALIA, 8 — (David Brown, correspondente especial da Reuters) — Sob repetidos golpes, assestados pelos tanks, pela artilharia e pelos morteiros aliados, começou o desmoronamento gradual das fortificações, laboriosamente construidas pelos alemães na ala oriental do perimetro da cabeça de ponte costeira de Anzio.

Mark Clark

Enquanto isso se verifica, os movimentos germanicos não autorizam a suposição de que os nazistas estejam preparando qualquer assalto de envergadura. Suas patrulhas permanecem alertas, seus canhões batem continuadamente o terreno plano da cabeça de praia e suas tentativas de infiltração repetem-se. Mas tudo isso não se apresenta com carater de ofensiva nem sequer de preparo de avanço. E, do outro lado, cada um dos esforços que os nazistas desenvolvem é logo anulado pelas tropas aliadas.

As forças anglo-norte americanas estabeleceram novo "ponto forte" no setor norte-central da cabeça de praia, ao noroeste de Padiglione, e ligeiramente melhoraram suas posições em geral. Essas manobras foram precedidas de ativos encontros com patrulhas inimigas, em que estas empregaram numerosas granadas de mão. E esses encontros com patrulhas se estenderam para diversos outros pontos do perimetro da cabeça de ponte costeira, não obstante os alemães estarem em defensiva em toda a area. E essa posição de defensiva do inimigo é, já agora, de carater definitivo, não mais sendo como ha dias duvidoso sobre se os tentos poderiam reagir á pressão aliada nestes setores.

Duas divisões alemãs, que desde dois meses estavam ausentes do campo de batalha da Italia, foram novamente identificadas na area de Anzio.

Enquanto isso, as baterias de artilharia do general Mark Clark continuam a manter fogo violento, incessante e eficaz, contra as posições alemãs. E a aviação anglo-norte americana faz chover toneladas de bombas sobre as concentrações inimigas e suas posições.

UMA ESTATISTICA

Foi hoje divulgada interessante estatistica, pela qual se verifica que a artilharia anti-aerea aliada do perimetro de Anzio destruiu 157 aviões da Luftwaffe desde 22 de janeiro, alem de mais 101 classificados como "provavelmente destruidos".

CAMPANHA DE PANFLETOS...

Enquanto isso, a aviação alemã responde aos ataques aliados estendendo sobre toda a Italia uma campanha de panfletos, atirados de seus aviões... Essa campanha, que começou na area da frente principal do Quinto Exercito e logo passou para a da cabeça de praia, estende-se agora para a frente adriatica. "Granadas de propaganda foram atiradas contra Ortona e suas vizinhanças" — anunciou-se hoje.

NA FRENTE DE CASSINO

Escaramuças entre tropas de terra e duelos de artilharia continuam a assinalar as atividades no front de Cassino. Uma escaramuça de certa maneira notavel se verificou num pequeno cemitério, travando-se verdadeiro combate entre as tumbas e no meio das cruzes derrubadas.

Na vertente dos Apeninos que desce para o Tirreno, patrulhas alemãs de reconhecimento desenvolvem atividaed desde Cassino até a costa. No setor do Garigliano inferior, defendido por forças britanicas, os canhões nazistas de grande alcance de 105 milimetros mantem fortes cortinas de fogo contra San Nicola, Monte Tuga, Turlito e Monte Rotondo, ao nordeste de Castelforte, enquanto tambem na zona de Minturno a atividade se mantem incessante, seguindo dali obliquamente para o litoral. Nesse setor, os soldados aliados contra-atacaram ontem fortemente, causando danos entre dezenas de veiculos alemães.

Na cidade de Cassino propriamente, a atuação geral passou para a zona norte, onde patrulhas germanicas foram dispersadas, á distancia de 8 kms. Tambem um grupo alemão sofreu baixas ao sul de Terreli.

NO FRONT DO OITAVO EXERCITO

Nada mais que escaramuças se verificaram em toda a frente adriatica. Houve porem igualmente, da mesma forma que nos outros fronts, continuos duelos de artilharia.

OS ITALIANOS NA LUTA

As noticias do front declararam hoje que os soldados italianos do marechal Badoglio continuam a participar, com crescente intensidade, nas operações das vertantes dos Apeninos.

O QUE ESTA' ACONTECENDO COM A LUTWAFFE...

A aviação nazista somente se apresenta na area de batalha exporadicamente, e sempre em numero reduzido de aviões. Ontem apenas foram assinalados 30 aparelhos alemães em todos os fronts.

O setimo batalhão de Lutwaffe, composto de soldados que "estão se redimindo" de delitos militares, vem prestando serviço na primeira linha. Sua atuação é assim uma especie de castigo, e esses pilotos, mecanicos e ajudantes atuam, por tal, como verdadeiros suicidas. Esse batalhão é um dos poucos que tem aparecido na zona da cabeça de ponte costeira de Anzio. De inicio eram 328 homens; seus efetivos se reduziram agora ao total de 200, entre os quais 80 soldados de reserva.

O COMUNICADO

Resumindo as ultimas atividades, o Alto Comando Aliado forneceu o seguinte comunicado:

MAR — Entre outras atividades navais, um destroyer britanico canhoneou posições inimigas na area de Anzio no dia 4.

Na noite de 5 para 6, forças navais ligeiras americanas e britanicas empenharam-se em luta com uma lancha-torpedeira e um navio de assalto, entre Livorno e a ilha de Elba. Após luta forte e rapida, a lancha foi afundada e o navio de assalto ficou avariado. Mais tarde foi visto explodir.

Nossas forças foram canhoneadas pelas baterias de costa, mas não sofreram baixas.

Na mesma noite, navios britanicos ligeiros, atuando entre as ilhas dalmatas, capturaram uma escuna inimiga carregada de generos alimenticios. Foram feitos prisioneiros. Essa captura é em adição á já mencionada no comunicado de ontem.

TERRA — No "front" principal do 5.º Exército e no do 8.º Exército, houve choques de patrulhas e a artilharia esteve ativa. Na cabeça de ponte costeira aliada, uma patrulha americana de combate estabeleceu um ponto forte após choques com o inimigo.

AR — Bombardeiros pesados com escolta, da Força Aérea Estratégica atacaram ontem patios ferroviarios em Treviso, Mestre, Bolona e Ferrera, e pontos em Senigallia. Bombardeiros médios atacaram pontes ao sul de Attigliano, sudoeste de Ficula e nas areas de Pontasieve, Certaldo e Incisa. Bombardeiros médios tambem atacaram uma usina eletrica perto de Terni. Os caças e caças-bombardeiros continuaram seus ataques contra a navegação inimiga e as comunicações e depositos de suprimentos, assim como contra embasamentos de canhões.

Dessas operações, três dos nossos aparelhos pesados de bombardeio e sete outros aviões estão desaparecidos. Trinta e um aviões inimigos foram destruidos.

A MAAF fez aproximadamente 1.700 saidas. Durante as horas do dia, aproximadamente 30 aviões inimigos foram assinalados sobre a area de batalha".

MANUEL QUEZON ESCREVE

A Libertação das Filipinas é Fato Certo

O artigo abaixo foi escrito especialmente para o INS e os jornais seus assinantes para comemorar hoje o segundo aniversario da queda da peninsula de Bataan em poder dos invasores niponicos das Filipinas. Seu autor é o presidente Manuel Quezon.

WASHINGTON, 8 (Por Manuel Quezon, presidente das Filipinas, especial para o "INS") — Hoje, segundo aniversario da queda de Bataan, posso detalar que meu povo tem fundadas esperanças de bom futuro.

Manuel Quezon

O general Mac Arthur e o almirante Chester Nimitz deram já provas concretas de que a libertação das Filipinas é um fato certo. Ao falar ao meu povo nas irradiações que tenho feito desde que cheguei aos Estados Unidos, em maio de 1940, tenho sempre pedido e aconselhado que mantenham sua fé nos Estados Unidos e se oponham todos os felipinos á astuta propaganda japonesa, que lhes dá a ilusão da independencia. Tenho mantido meu povo informado, por meio do radio de ondas curtas, de tudo quanto tem feito o governo norte-americano assim como o governo das Filipinas com sede nesta capital, para apressar o Dia da Libertação. Tenho lhes recordado que não estamos sós nesta grande batalha pela Liberdade. Tenho lhes demonstrado que cada um dos triunfos aliados em qualquer parte do Mundo aproxima mais e mais o Dia da Vitoria.

Sei que meu povo se sentira inspirado e animado pelas vitorias do general Mac-Arthur e do almirante Nimitz. Esses dois chefes agem e lutam. E os filipinos sabem que os canhões que troam cada vez mais proximos da nossa Patria levam-lhes a verdadeira Independencia e a verdadeira Liberdade.

BEAVERBROOK E BERLE DECLARAM

Fizemos Concessões Reciprocas no Plano Aeronautico de Após-Guerra

Os Estados Unidos e a Inglaterra Eliminarão o Japão e a Alemanha

LONDRES, 8 (Reuters) — Lord Beaverbrook, Lord do Selo Privado, declarou, esta tarde, alimentar a esperança de que seja possivel realizar ainda este ano a Conferencia Internacional de Aeronautica, na qual os aliados deverão traçar os planos para o funcionamento da aviação civil, em todo o mundo, depois da guerra.

Lord Beaverbrook

O secretario adjunto do Estado norte-americano, sr. Adolph Berle, asseverou, por seu turno, que o seu ponto de vista é o de que tanto a Alemanha como o Japão deverão ser excluidos do plano internacional aeronautico.

Ontem, terminaram as conversações anglo-norte-americanas, que haviam durado cinco dias.

Reunindo os resultados das mesmas, Lord Beaverbrook disse que os mesmos são admiraveis e que os acordos preliminares mereciam a aprovação completa de todos os Dominios. Acrescentou que a futura Conferencia procuraria soluções julgadas satisfatorias por todos e que, para isso, seriam feitas mutuas concessões.

O sr. Berle acentuou, igualmente, a necessidade dessas concessões, não deixando, entretanto, de opinar que as concessões britanicas assentadas no correr das conversações realizadas, a seu ver, não são tão importantes como pareceram a Lord Beaverbrook. "Estamos de acordo — disse — quanto á igualdade de competição no ar, entre nossos dois paises, mas sem que isso afete, qualquer maneira, as necessidades da segurança nacional". Interrogado acerca das necessidades dos paises do Eixo, em matéria de linhas aéreas, para seu desenvolvimento economico, assim se manifestou o sr. Berle: "Nosso ponto de vista é o de que a Alemanha e o Japão não devem ser autorizados a entrar nos acordos internacionais sobre aviação, durante um futuro cujo fim não posso, nem quero vislumbrar". E esclareceu que não se expressava em nome do governo britanico.

Perguntado se suas palavras equivaliam a firmar que se não permitiria aos paises do Eixo adquirir aviação civil disse: "São outros que decidirão do problema da segurança nacional, no que concerne a aviação civil. Quanto a nós, queremos essa gente no negocio". E depois de afirmar que não queria adiantar-se até dizer se se tentaria fazer chegar as linhas aéreas dos Estados Unidos até o Japão e a Alemanha, acrescentou: "Calculo que chegará o tempo em que isso suceda; mas antes disso, muita coisa terá de acontecer".

A respeito dos aeroportos, Berle disse esperar-se, em geral, que os diferentes paises fomentariam o trafego, dando acesso aos seus aeroportos a todas as linhas que razoavelmente procurassem obtê-lo.

"Estas deliberações — disse ainda — são talvez os melhores frutos da Carta do Atlantico. Começou a ser aceita a idéia de que os paises serão sempre soberanos em seu proprio espaço, e o problema se cifrava em reconhecer essa soberania fosse utilizada de modo que não constituisse um obstaculo para o desenvolvimento mais amplo e proveitoso das comunicações aéreas.

Replicando á observação de que, depois da guerra, talvez os Estados Unidos pudessem conseguir o monopolio temporario no campo comercial de aparelhos de vôo a grande distancia, em detrimento dos aparelhos para distancias menores possuidos pela Grã-Bretanha, declarou, finalmente, o sr. Berla: "Não posso imaginar que nenhum americano responsavel sustentasse essa tese no Congresso. Isso seria considerado um máu negocio e uma traição ao acordo estipulado de boa-fé".

Abateu Num Só Dia 27 Aviões Alemães

LONDRES, 8 — (U. P.) — Foi hoje oficialmente creditado no Haver do capitão Don Gentile a destruição de 27 aviões alemães, superando, pela primeira vez, na historia da aviação dos Estados Unidos, o recorde de 26 maquinas abatidas pelo capitão Eddie Rickenbacker, durante a primeira guerra mundial.

Minutos antes que o comando de Caça noticiasse a proeza de Gentile, o piloto anunciou que, durante a incursão de hoje contra o noroeste da Alemanha, derrubara mais 2 aviões inimigos.

A SITUAÇÃO NA RUSSIA

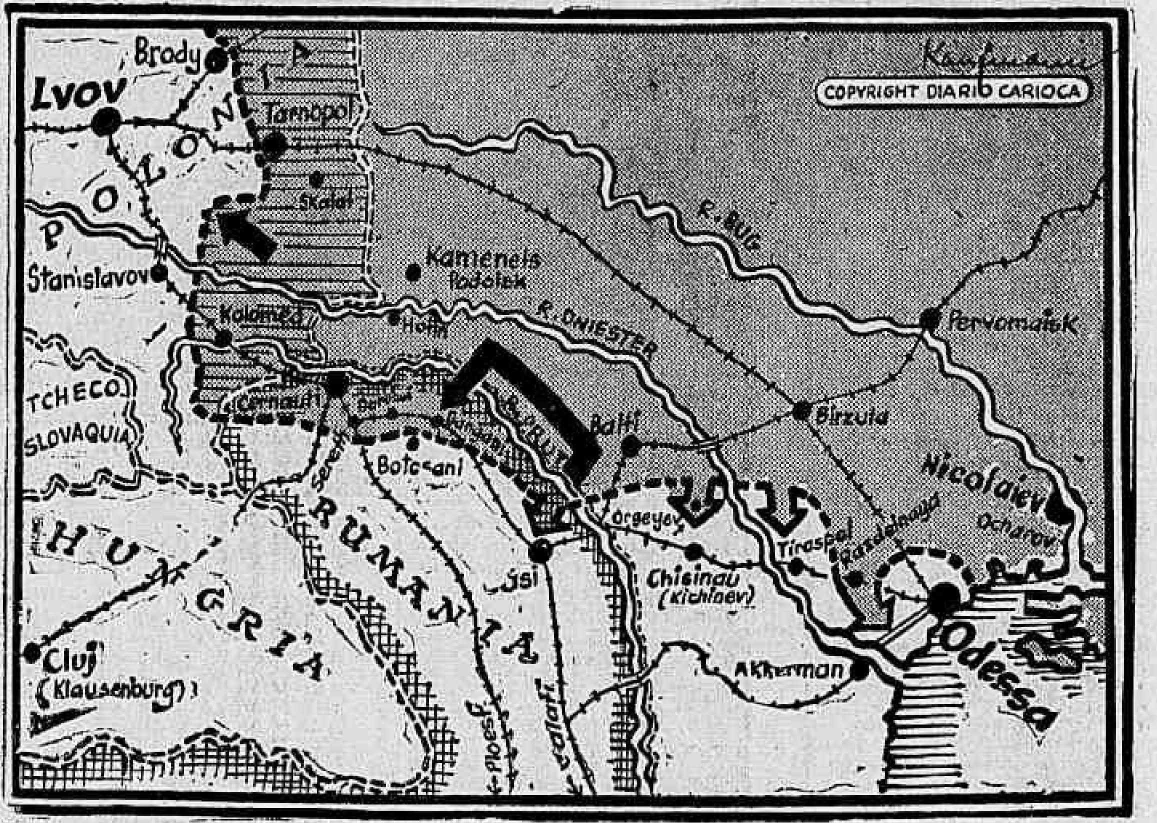

Duas ordens do dia de Stalin divulgadas ontem mostram os grandes feitos dos exércitos russos na sua ofensiva sobre os Balcãs onde os soldados da U. R. S. S. já penetraram na Rumania e na Tchecoslovaquia. Este ultimo feito deixou de ser assinalado no mapa acima por já estar o mesmo pronto quando chegaram os telegramas relatando a importante conquista.

NA RUMANIA

Os Russos São Recebidos Com Presentes

Antonescu Disposto a Abandonar a Chefia do Estado Maior — O Golpe de Molotov e Suas Consequencias Politicas e Psicologicas

NOVA YORK, 8 (Associated Press) — A "Columbia Broadcasting System" registou uma irradiação da "B. B. C." segundo a qual "ha provas de uma cresente desintegração da oposição rumena organizada, a medida que os russos avançam alem do rio Prut".

MOLOTOV

Tem havido casos, segundo essa nota da "B. B. C.", de grupos rumenos que se rendem, e os camponezes da Rumania estão recebendo o exercito russo com presentes que traduzem sua satisfação, e com o repicar de sinos das aldeias.

"Os soldados russos — diz a irradiação — estão se comportando, em toda a Rumania conquistada, de uma maneira verdadeiramente exemplar".

O GOLPE DE MOLOTOV

De LONDRES, Randal Neale, comentarista diplomatico da Reuters, escreve: As declarações de Molotov repercutiram, na Birmania e em outros paises satelites atormentados pelo desejo de libertação dos jugo nazista, como uma mensagem de estimulo e de esperança. A luta subterranea contra as autoridades alemãs será intensificada, não se podendo ainda dizer até que extremos chegará.

A declaração de Molotov foi aclamada por todas as Nações Unidas, que a consideraram como a exposição pratica das idéias contidas na Carta do Atlantico.

Churchill disse, a seu respeito, que "provavelmente daí resultaria um grande auxilio á causa comum".

Finalmente concordou-se em reconhecer que Molotov, desferira grande golpe contra a propaganda alemã. Prova evidente de que o Reich recebeu ferimento em ponto vital foi imediatamente fornecida ao mundo pelo proprio Joachim Ribbentrop: o governo do Reich considera a coisa tão grave que adotou a rara medida de encarregar seu ministro do Exterior de conceder uma entrevista ao representante da Agencia Rumena de noticias. Naturalmente, Ribbentrop tratou de demonstrar que a declaração sovietica era uma "mentira" e um "engodo", apressando-se a assegurar que a Alemanha defenderá a Rumania com a mesma tenacidade com que defenderia Berlim. A importancia dessa declaração está apenas na intranquilidade que ela deixa transparecer.

ANTONESCU ABANDONARA'

NOVA YORK, 8 (U. P.) — A transmissora clandestina "Europa Atlantico" anunciou que o chefe do governo rumeno, marechal Ion Antonescu, foi convidado para uma reunião do Conselho Supremo de Guerra em Bucarest, esperando-se que renuncie ao cargo de chefe do Estado-Maior rumeno.

Acrescenta-se que Antonescu teve de proibir ás tropas alemãs sair de suas barracas afim de suprimir demonstrações anti-nazistas por parte do povo rumeno.

MOUNBATTEN INFORMA

Os Aliados Tomam de Assalto Uma Posição Niponica

E Repelem Um Ataque do Inimigo — As Façanhas dos "Comandos Aereos"

NOVA DELPHI, 8 (Reuters) — Grandes formações de bombardeiros médios, bombardeiros de mergulho, caças-bombardeiros e caças aliados avançaram intensamente, durante o dia de ontem e 5ª feira, objetivos inimigos da Birmania setentrional, inclusive tropas, posições de artilharia e comunicações, zonas de depositos e abastecimentos japoneses. Houve grandes incendios nos depositos de petroleo do inimigo, no distrito de Manywet.

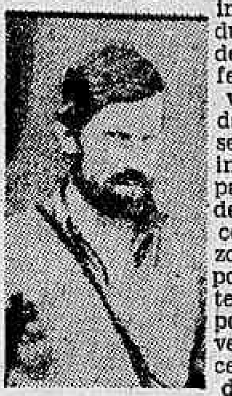

Gen. Wingate

Estas informações foram fornecidas oficialmente pelo Q. G. de Mountbatten, que, em outro comunicado anunciou ter um batalhão inglês tomado de assalto, ontem, importante povoado, situado na zona sudoeste de Buthidaung, na frente de Arakan, causando grandes baixas nos japoneses. Os niponicos efetuaram contra-ataque na frente defendida por um batalhão indú, sendo, rechaçados e fugindo em desordem.

E o comunicado acrescenta: "Continuam as operações aliadas contra as linhas de comunicação japonesas, a oeste do rio Chindwin. No setor norte das colinas que levam á planicie de Imphal, as tropas aliadas melhoraram as suas posições, desalojando os japoneses de um ponto importante e ocupando outra posição abandonada pelos niponicos.

Os japoneses continuam a demonstrar atividade na zona de Kohima, ao norte de Imphal, na India, porém, não teve lugar nenhum combate importante".

OS "COMANDOS AEREOS"

QUARTEL-GENERAL DOS "CHINDIT" DO INTERIOR DA BIRMANIA, 3 (Retardado) — (De Frank Martin, da Associated Press) — Colunas de "comandos" aéreos, organizados pelo falecido general Wingate, estão infligindo baixas, na razão de 4 para 1, em breves e violentos choques nas jungles, atrás das linhas niponicas.

Os detalhes das operações são escassos, porque os "chindits" estão constantemente em movimento, valendo-se da TSF sómente em ocasiões de emergencia.

Pondo em prática os preceitos que aprenderam do seu chefe, morto no dia 24 de março, os "chindits" estão fazendo uma eficiente guerra de emboscadas á retaguarda de 18 divisões japonesas, que estão sendo atacadas, de frente, pelas forças sino-americanas do general Stilwell.

Os "chindits" infligiram mais de mil baixas aos nipões no mês passado e, agora, estão empenhados em escaramucas diarias, numa vintena de localidades isoladas.

A Embaixada da China Explica

O CASO DA RUSSIA COM A MONGOLIA

WASHINGTON, 8 (A. P.) — Um porta voz da Embaixada chinesa anunciou que o acordo entre o governo sovietico e funcionarios da Republica Popular da Mongolia Exterior não prejudica a soberania chinesa sobre aquele territorio.

Os chineses salientam que, em 1924, a União Sovietica reconheceu toda a Mongolia como integrante da Republica chinesa e jamais repudiou essa declaração.

A recente declaração sovietica de que os chineses, ao norte de Sinkiang, violaram as fronteiras soviéticas, incursionando através da Republica Popular da Mongolia, não póde portanto, ser verdadeira.

A Embaixada diz não ter conhecimento dos disturbios durante os quais — segundo as acusações de Moscou — os chineses bombardearam os campos dos Kazaks, que resistiam ás tentativas chinesas de expulsá-los para o sul.